臺灣日日新報
本日八頁

世界ユーモア全集

どの一頁をめくって見ても、これ位高尚で萬人向きの面白い全集は又とあるまい！

第一回配本 目下發賣中
獨逸篇　秦豊吉譯
【内容】獨逸ユーモア文學の彗星アドルフ、ウツアルスキイの長篇傑作「天國ホテル」。「映畫大撮影場流行奇譚」。

一粒撰りの譯者の顔ぶれ。全世界の傑作の網羅。誰が讀んでも面白くてたまらぬ全集!!

好評嘖々　申込殺到
直ぐ書店に申込まれよ。

豫約募集　全十二卷　申込金不要　一冊壹圓廿錢　送料各冊十四錢
四六判總クロース上製函入。極上美本。各卷四百頁以上。總ルビ附九ポイント組。

★「ユーモアのないのは極めてさびしい一日である」…島崎藤村

ユーモアを解せざるものは近代人にあらず

東京市芝區愛宕下町　振替東京八四〇二三番　改造社

實業之日本　七月十五日號

爲替は低落した！郵貯は利下げか？投資家は注意しないと大損をする！

低金利時代の新投資研究
確實に一割七八分に廻る米貨日本公社債利殖法（生本有）
郵便貯金利下げと小額勸業債券
動搖の時代の資産擁護と利殖法
金か物かの再研究
新滿洲有望事業
ブラジル耕地は諸君を待ってる

夏場利用の金儲け座談會
×素人向き・玄人向き・事業家向きの思ひ付
×無經驗で風變りの下宿屋開業の體驗實話
×映畫輸入商賣ものがたり

餘儀なくされた自覺戒愼（增田義一）
五圓紙幣一枚が元手で東京ローール社長
彼はかうして農村不況を乗切った
農村はかうして窮乏を退けよ
内田新外相を語る
昨今政界の暗流を語る！
ソヴエート國民生活の話
ボーナス物語
×心中經濟學
×私を繞る人々（本間俊平）
×原邦造氏
名士餘技展覧會
我輩のあくび健康法
疲勞を防ぐ夏の健康法
夏瘦夏疲勞を防ぐ法

七月一日增大號　新プラン百種

價參拾錢　東京京橋　實業之日本社

●齒痛に頭痛はガオガンで直る●

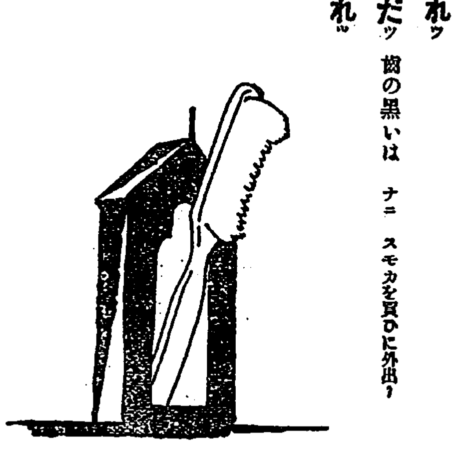

タバコのみの歯磨スモカ
止れッ
誰だッ　歯の黒いは
ナニ　スモカを買ひに外出？
通れッ
定價 十五錢　煙草小賣店にあり

高峰博士發見に係る世界的强力消化素
タカヂアスターゼ
消化不良に因する總ての胃腸疾患、無力性胃弱者、結核其他慢性病者、重病恢復期等苟も食慾を亢進し消化を佳良ならしめ榮養の增進を欲する總ての場合に賞用せらる
粉末　14瓦入　28瓦入
錠劑　30錠入　100錠入
（說明書進呈）
三共の藥品
東京室町　三共株式會社　大阪・臺北・紐育

威權の脚氣藥　オリザニン
農學博士鈴木梅太郎氏發見
ヴィタミンBの世界的始祖
脚氣一般並に重病經過中、例へば腸チフス、肺結核患者其他に來る食慾不振、脚氣樣症狀、榮養障碍及其浮腫症狀等に推奨せらる
（說明書進呈）
オリザニンは毎製品生物學的試驗により力價を檢定し、效力常に一定確實なるものなり
―商品種類―
粉末、錠劑、越幾斯、液劑、注射液及强力オリザニンの各種あり。
東京室町　三共株式會社　大阪・臺北・紐育

チフス・赤痢にダイモール（常備豫防）
（說明書贈呈）
株式會社島居商店

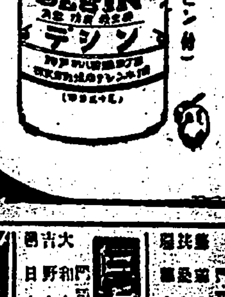

内務省指定　消毒藥
デシン
御常備は今！
一罐のデシン　大患を防ぐ!!
（サンスセン劑）
△知名藥店に販賣す▽
△說明書進呈す▽

東京蒲田　日本飛行學校
飛行の基礎は技術習得するにあり◎校外生通信教授あり
飛行家志願者は先づ學則を見よ（ハガキで申込め學則案内書呈）

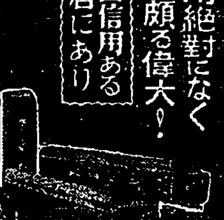

感冒・頭痛に
トラシン
副作用絶對になく效果頗る偉大！
全國信用ある藥店にあり

美味整腸　カルピス
滋强飲料
各國・酒店・藥店　食料品店にあり

純良粉乳　母乳代用
金太郎コナミルク
新界の權威富塚博士指導
母乳代用の逸品、本邦最初にして唯一の噴霧式粉乳
五大特長
一、湯水即化
一、不凝不滑
一、最易消化
一、味道純正
一、滋養濃厚
長島商會

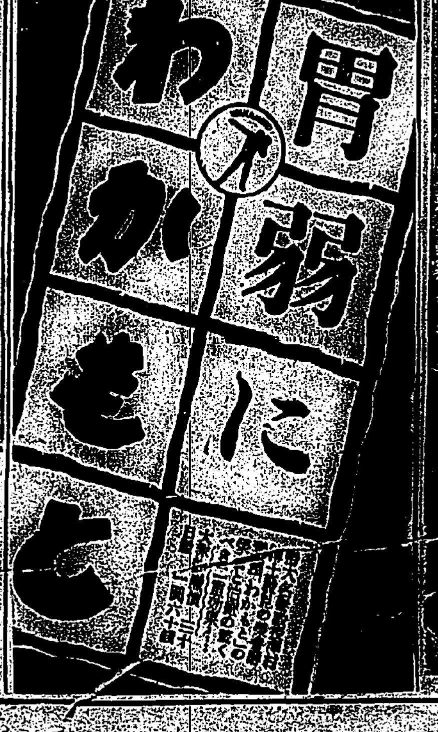

胃弱にわかもと

にきびとり
美顔水
面白い様に効く！
年來の信用！的確の效果！
▲ニキビ吹出物に――頑固なニキビ吹出物にも本當に確かに、而も何等の副作用をも作はず、目に見えてよく効くので非常な評判です！年來の信用！效果は益々向上してゐます！
▲眞正の美の成長――何ほ少用づゝ常用すればニキビ吹出物を防ぎ、適度に脂肪を去り、キメを細かに肌をよくし、磨き込んだやうに美しくなりますので大へん喜ばれてゐます！
▼素顔の美を尊ぶ有家婦人の親友▲
發賣元　株式會社　桃谷順天館

會葬御禮　外一同

會葬御禮　甲斐錦

近海郵船
大阪商船
門司神戸行

調査團の抱ける二つの處理案

九國條約適用か、監視委員常置か

我が政府は多くを期待せず

【東京十七日發電通】日本の滿洲問題解決案を探るべく再來朝した聯盟調査團は十七日正午青島に向つたが内田外相、荒木陸相との會見で調査團の抱懷する處理案は大體左の二つと見らる

一、滿洲の獨立は支那領土の分裂で之を承認するは九國條約に該當するとの見地より條約第七條を適用し條約關係國の國際會議開催を勸說して滿洲國問題の處理を委ねる案

一、獨立を新政權運動と認め聯盟内に監視委員會を常置し三年乃至五年滿洲國の經過を監視することを勸告する案

右案に對し政府は多く期待し得ないが次の見解を有してゐる

一、滿洲國は九國條約の豫想せざる所で之を承認し外交關係を結ぶ事は何等條約に抵觸しない、且つ滿洲と特殊關係にある我政府は滿洲に緊密の關係なき國の容喙を許さず

一、滿洲を靜觀するため聯盟内に暫定的に滿洲委員會を設置するは却つて將來の事態を紛糾せしむるもので不可なり、從つてその成長を靜觀するに止まらねばならない意味の靜觀論には日本として異存はない

一、靜觀と承認とは別問題で國際法上許されたる承認を爲すに靜觀申合せに依つて拘束せんとする事は國際政局の圓滑なる發展を阻害するものである

『總監府は面白くない』 陸相修正意見を提出

四頭政治統一の四相會議で

今月中に決定し來月中頃實施

【東京十七日發電通】十六日午後の首相、外相、陸相、拓相の四相會議にて次官會議で決定した原案を基礎とする四頭政治統一に關する交渉行はれたが荒木陸相は陸軍側としての修正意見を提出して各閣僚の考慮を求めたが本件は今月中には閣議の決定を爲し來月中旬頃までには實施の運びとするものと察せられる而して次官會議決定原案の骨子並に陸軍側修正點は左の如くである

次官會議原案骨子

一、滿洲に滿洲特派總監府を置く

一、總監は親任官とし内閣總理大臣の直屬とし所管事務に關し外務拓務兩大臣の監督を受く

一、關東軍司令官は總監を兼任することを得

一、總監の下に副總監を置く副總監は親任官の文官とし軍務以外にかて總監を補佐するものとす

一、關東長官を廢止し勅任官の關東州長官を置く

一、總督府に内務、警察、財務、拓務、殖產の五局を設け局長は勅任とす、別に總監直屬の總監官房を置き官房長は勅任とす

一、總監府に總理大臣の任命する顧問を置く、顧問は總監諮問に應ずる

陸軍側修正意見

一、滿洲國の指導は各局にかてその主管事項に應じて適宜行ふ

一、總監府又は總監の名稱は滿洲國の政治に關與するが如き感を與へる恐れあるが故に滿洲特派全權府、特派全權の如き名稱に替へること

一、副總監は事務長官又は他の適當の名稱に變更すること

一、財務局の如きは領事關係のみであり又殖產局の如きは滿洲國で爲すべき事柄であるから財政、殖產兩局は削り內務、警察、拓務の三局とすること

一、滿洲國の指導は全權府の機構から切離して滿洲國政府組織内にある參議府に日本人參議を入れ一切の指導に當らしむること

禁酒令撤回案

米上院で可決

【ワシントン十六日發電通】アメリカ上院はヴアヂニア州選出民主黨議員グラス氏の提出にかかる決議案の採決を三十八對二十一で可決したが、右決議案はアメリカ憲法修正第十八條（禁酒令）を撤回するり代り酒類は總て州專賣とすることを規定したものである

臨時議會の會期

五日か一週間では物足らぬ

政友會から首相に勸告

【東京十七日發電通】政友會は政府が第六十二議會を通過した時局匡救の状況を注視してゐるがこれが實行計劃を如何に實施しつゝあるかを監視すると共に時局匡救決議案を如何なる程度に具體化して來る第三次臨時議會に臨まんとするかを監視してゐるが最近政府側の意向として傳へられる所に依れば來る臨時議會の期間を僅か五日か一週間位の短期間としておく模樣があり斯くてはこの非常時局に對する誠意の程も疑はれこの間を黙視することは出來ない、この際一應政府の意嚮を質して注意を喚起する必要があるとの論が更に高まり來る十九日臨時總務會を開いて態度を決定し山口幹事長外三總務を代表として齋藤首相を訪問せしめ時局の重大性に鑑み時局匡救の具體案を充分審議する餘裕ある會期を實際に取らしむべく懇談的なる勸告を爲す方針である

新提議

軍縮決議案に 米の軍縮委員

【ゼネバ十六日發電通】アメリカ軍縮委員デユースル、マリナー兩氏は會議幹事會議長ベネシユ氏に軍縮決議案に對する左の事項を含む新提議を爲した

一、フーバー軍縮案の原則を承認すること

二、陸軍縮小原則と武器製造統制の條件付妥當

倶樂部の月報發刊

【東京十七日發電通】國策研究倶樂部は十六日午後事務所で世話人會を開き伊豆、杉浦外諸氏出席、愈々主義主張を明かにする爲め伊豆、風見氏等の諸氏が主役となり倶樂部の月報を發刊することに決した

好人氣の新黨

遊說に引張り凧

近く民政から五、六名參加

【東京十七日發電通】國策研究倶樂部は十六日現在安達氏を始め山道、中野、古屋、小池、井上、加藤、伊豆、戶田、風見、杉浦、深澤、兒、後藤、野中、[illegible]、佐藤(啓)、佐藤(正)の諸氏並に大竹常氏及び櫻田、築地兩氏を加へて二十三名の代議士數に上り更に近く民政黨から五、六名の參加者を豫想されてゐるので結局本月下旬には二十五名の交渉團體以上に達することが明かとなつた、依つてこれ等の代議士は他の同志と共に誘つて八月末の第三次臨時議會前に愈々新政黨準備會を組織し政綱、政策の具體化及び全國的同志糾合等に努力し以て臨時議會召集の前後を期し立黨式を擧ぐる方針である、而して目下東北、關東州、九州其他各地より申込みあるを以て九月頃より安達氏を先頭に關、山道、中野、古屋、清瀨、杉浦、伊豆等の諸氏を始め新黨樹立の諸氏を以て全國遊說に入り主義主張の闡明及び同志の糾合に著手する筈である

民政黨『青年部』設置

十七日趣旨要綱を決定

【東京十七日發電通】民政黨は天下の靑年大衆に呼びかけるため靑年部を設くるに決し内ヶ崎、山桝、松田(竹)三委員並に小山、大麻、平野氏等協議立案の結果十七日左の趣旨綱領を決定十九日の幹部會にて正式決定する筈

要綱

一、靑年部は滿二十歳より滿三十歳までの靑年を以て政治に對する自覺を高めその指導訓練に力むるの方針は左の如し

一、黨本部に靑年部を置く

一、靑年部は毎年一回大會を開く

其他

趣意書

靑年の士氣振はず國家の隆興は期すべからず靑年は心身壯健にして國家議政の問題に對し感激なる熱意を有すべきなり今や靑年起つて政治の理論と實際とを討究し純潔無垢の理想を以て國家に奉仕すべきの秋なり

誓詞

一、世界無比の國體を擁護し以て日本の發展に貢献すべし

一、政治は最高の道德と信じ誠意國家に奉仕すべし

一、身を挺し廉恥を修め民意伸張に寄與すべし

一、自力更生の信念に基きて天職に精進すべし

一、同志相率ゐ和親協力以て理想實現に邁往すべし

日支兩國の言分を羅列か

調査團の報告書

【北平十六日發電通】聯盟調査團の新京滯在期間はリツトン卿等の前に依り明確に日本の眞意を確かめ得たのは調査團として大なる收穫だが同時に又日支紛爭解決案と滿洲の總統作製案打切りを餘儀なくされ報告書は更に日支兩國の言分を羅列するに留まるだらうと觀測してゐる、卽ち調査團は滿洲の非聯盟組織以外如何なる解決案も無效なるべきを見極めたものと解され日本に對し一抹の物足らぬ感情を持つらしく反映されてゐる

世界戰爭を起させ朝鮮の獨立が目的

淺はかな不逞鮮人一味

【大連十六日發電通】上海、漢口、南京各地に散在する不逞鮮人の一味は四國政府本部より指令を受けた柳相根、崔興植は○○に對し「右手に爆彈を持ち身命を賭して目的の成に力める」と宣誓し相根は四月二日大連の奉天丸で來連、興植は一月遲れて本吉丸の貨物船で發ち[illegible]口に上陸五月四日大連署へルビン[illegible]

米人宣教師を兵匪が殺害

十六日やつと判明

【漢口十六日發電通】嘗て行方不明中であつた米國宣教師ハンソン氏とその息三名は陝西省興地で六月二十日ロシア人運轉手と共に兵匪のため殺害され所持品全部掠奪された事が本日に至り判明したので當地米國總領事は支那當局に嚴重抗議を發した

日露開戰說 盛んに流布

ハルビンの露人間に

【ハルビン十五日發聯合】ハルビン在住の露人間には最近日露開戰說の流言頻に行はれ、民心動搖を來したので當局は特別警戒態勢に强化申出で檢出しその數七百名に上つてゐる

撫順炭問題 無事手打ち

永井拓相の調停で

【東京十七日發電通】撫順炭輸入制限問題は十六日午後五時拓相官邸に關係當事者全部參集し八田總裁、石炭聯合會派遣より既報の二案と妥協案に對し左の附帶條件を提出し永井拓相は之を朗讀し出席者全部之を承認無事手打を濟ました

一、百萬噸制限に對しては既定額を基準とする原則を認めること

二、今回の制限は非常時特殊の事情に依り同意せるものなるを以て來年分協定の際は右制限數量を基礎とせざること

三、本調停案の實行に就ては今後總て南滿對石炭鑛業聯合會直接之を行ふこと

國家社會主義青年同盟

十七日結成大會

【東京十七日發電通】日本國家社會黨の特別行動隊として組織された國家社會主義靑年同盟の結成大會は十七日午後一時から芝協調會館で擧行された

我等は國家社會主義に基き資本主義打倒の前線に立ち社會主義日本の建設を期す

との基本綱領その他行動綱領を決定した

調査團動靜

【天津十七日發電通】[illegible]は十九日青島着北平に向かふとのメース氏の言に依り[illegible]

園公御殿場へ

【興津十七日發電通】西園寺公は十七日午前九時四十分興津驛發列車に[illegible]十一時三分御殿場の別邸に入つた、九月まで滯在すると

自聯の支部大會

臺灣地方自治聯盟の臺北支部では來る八月二日午後二時から大稻埕蓬萊閣に於て臺北支部大會を開く筈

ブルーマ元帥逝く

【ロンドン十六日發電通】イギリス[illegible]ブルーマ元帥は十六日逝去した[illegible]

重光公使別府で靜養

【東京十七日發電通】重光公使は[illegible]二十日頃別府に赴き[illegible]

内田少將動靜

【屏東電話】陸軍航空本部内田少將は十六日午後五時屏東驛着[illegible]

松木電力社長、畠山理事退京

【東京支局十六日發（無電）】臺灣電力の松木社長、畠山理事は十六日午後一時東京驛發退京[illegible]

田端專賣局長臺東に向ふ

【花蓮港電話】田端專賣局長は十七日午前八時[illegible]午後三時四十分發列車で臺東に向つた

人事

▲中部民吉氏（下關林 缺商店）

シナチク

[illegible]

臺米移入統制反對の全島大會

十七日鐵道ホテルにおける臺灣米移入制限反對全島關係者大會の光景、中央演壇に立てるは反對期成同盟會組織の緊急動議を提出した樹林の大地主黃純青氏、その右方背後は議長[illegible]氏

臺灣米移入統制案反對の全島大會

きのふ鐵道ホテルで開催

期成同盟會組織、反對の猛運動

臺灣米移入統制案反對全島米穀關係者大會は十七日午前九時から鐵道ホテル餘興場で開催された、問題が島民の死活問題といふので定刻前から全島各地より來北した米穀關係者續々入場し、その數二百五十名の多きに達し、殆ど滿場を埋めた、來賓として總督府から堀技師、商工課小關川屬、鹽務所安藤技手、米穀檢査所[illegible]技手、臺北州から蒲石屬等に中山臺灣米穀[illegible]ら臨席した[illegible]

[illegible]一大問題として喚起し諸方面から運動を受けてこの會を開いた次第である。臺灣米は現に七百五十萬石を産し內地へは二百八十萬石を移出して居るが內一割蓬萊米は百五十萬石にして、內地の端境期に向つて移出し混合用に歡迎されて居る。二期米の移出は九割が大部分を占めそれは正月の餅其他は菓子製造及工業用に使用されその用途至つて分明である[illegible]を蹂躙せしめようと欲するものである、又一方總督府が從來何百萬何千萬圓と金をかけて努力を續けて來た米種改良、蓬萊米增殖政策を破壞する故一層協力して反對する必要がある、幸に總督府の殖田殖產局長は昭和四年頃米穀調査委員會を開いた時農林省の殖產局長として臺灣米移入制限の必要なきことを確認し吾々の制限反對運動に對しても理解を持つて居られる[illegible]

貫徹する裸體運動を祈る 嘉義 徐杰夫

臺灣米移入制限案は臺灣經濟の發達を阻害し延いては全住民の死活問題に付き當街民大會の決議に依り之に反對する貫徹其の除去方御高配願上度し 西螺街民一同

大いに反對氣焰を吐いて一致與論を喚起せよ 嘉義地方主會總代 李[illegible]

斯くて閉會となり、加納臺北州米穀商組合長[illegible]

[illegible]求むるや、樹林信用利用組合長黃純青氏は緊急動議ありとて發言を求め

移入統制案に對しては勿論絶對反對せねばならない、反對の效果達成のためには方法を大いに研究せねばならぬ、吾々の反對運動が有耶無耶に終らぬやう、臺灣米移入制限反對期成同盟會を組織し目的貫徹するまで存續して飽くまで反對運動に當りたい

とて期成同盟會組織を提議すれば滿場一致賛成の意を表し、議長可決を宣して各代表の五分間演說に入り

臺北米穀移出同業組合長を始め臺北市米穀商組合長吳道源氏、臺南、新竹、高雄、花蓮港其他各地の米穀關係代表者、街庄長等十七名からそれぞれ熱烈なる反對演說を試み會衆に多大の感動を與へた、會衆の熱は益々上つて演說者のもの多くあつたが時間の都合上五分間の演說を待たず打切り宣言決議に移り[illegible]

指名に一任し議長は

臺北州 倉根秀之介、貝山好美、黃金生、吳潛洪、郭廷俊、黃純青、林熊光
新竹州 黃玉麟、小松吉久
臺中州 吳潛淡、洪火煉、林獻堂
臺南州 [illegible]
高雄州 [illegible]
花蓮港 [illegible]

の二十名を指名選擧し實行方法として黃純青氏の提議による臺灣米移入制限反對期成同盟會の會則を次の如く可決した

一、本會は臺灣米の統制又は制限に反對し其の目的を貫徹するものとす

二、本會員は米穀商組合及び米穀に關係あるもの生產者、地主を以て組織す

三、本會の費用實費は各會員の負擔とす

四、實行の方法は委員に於て公平に之を定む

五、本會事務所に當分の內[illegible]

[illegible]

御挨拶

小生儀赤十字病院耳鼻咽喉科在勤中は公私共に格別の御交情に預り深謝候今回同院を辭任致し候に付き此段御挨拶申上度如斯御座候 敬具

昭和七年七月

臺北市京町二ノ二一（大稻埕外科醫院內）

宮島靖

タカサゴ生ビール
朝詰めて夕に飲める
高砂の特長 生詰
王冠景品
TAKASAGO BREWERY

國 松井呉服店
十九日より 慰安品 大當百圓抽籤券附納涼大賣出し
◆東京岡寢卷浴衣 反九十錢
本日(十八日)は休ませて戴きます
臺北市榮町京町 電話二〇四 二二一五番

診療所開設
本日より左記の場所に於て診療に從事す
臺北市京町二丁目二十一番地（大稻埕外科醫院內）
耳鼻咽喉科 宮島醫院 電話三六六四番

新竹州下で誇るべき 一等米『旭種禮讃』

早熟種としても今後 竹成と共に作付漸増せん

新竹州農會技師 大浦氏談

新竹州產旭種が臺南消費市場に於て歡迎され[illegible]名を高めにしてゐる事は周知の事實である、然り旭種は他の何れの品種に比しても

「優越」せる食味、光色、形狀等を備へ世人に歡迎される要素を多分に保持してゐる所の[illegible]品種である、此の旭種が蓬萊米として我が北部殊に新竹州下に廣く栽培されてゐる事は誠に心強い次第で本年第一期作に於ては八千餘甲歩の作付で其數は八萬餘石と推測されてゐる、今本年の他品種との作付比較を示せば左の如し(千甲以下は略す)

臺中六五號一〇、七五五甲、旭八、〇〇〇甲、嘉義晩二號五、八八三甲、愛國七、九一二甲、[illegible]三、〇〇〇甲、相川二、二八四甲、愛國一、二一八

にして旭は新竹州下に於ける栽培品種の第

「二位」を占めてゐる然るに本年一期產米中地として特に其性能を發揮し得た數量はどれだけあるでみらうか品種別取扱ひとか品種統一とか言つて騷がれて居ながら其實績が上つてゐないのは將に地に對する認識不足だと云ひ得べく局に當るものの取扱ひを粗雜にしたのに起因するもので其罪決して輕からざるものであると私は慨嘆せざるを得ない旭や竹成は內地に於ても一等米の折紙付きの米でありながら二等米穀の[illegible]等に混合されて移出されてゐるのはどう云ふ實際に基くのだらう本年の如き

「作柄」良好の場合には殊に米も嚴正比例して良質であるから此の機會を捉へて評判の挽回に努めねばならぬ新竹檢査所管內では他管內に比して非常に狹い[illegible]を有してゐるけれど一々之を區別して取扱つてゐるので一等米が段々と高下位となりつゝあるから上位の米を移出すことの不利益な事情になり努力しても損であると云ふ點に於いては如何せん[illegible]に伴ふ値幅が生れないのみならず昨年より出廻る見込みはあるが現今の米價の[illegible]を閑かせ蓬萊米改良を阻しく阻碍せらるゝに至つたのは遺憾とする所である、然し私は

「米價」の高下に拘泥することなく何處までも品種別として取扱ふ限りである、前述中臺中六五號が第一位を占めてゐるのは蓬萊二號の不評判を補はんが爲に中部地方で評判の好い點を見て取らて該地方に移入栽培されたもので昭和六年第一期作に於て初めて九百十甲、同二期作八百四十五甲となり本年第一期に一萬一千三百三十八甲となつてゐるが栽培者の中には熱帶其他を顧へずして植付けた農民も多數ある模樣であるその爲めに第二期の丸粒を遲らすとか銹病上の支障を來すとか其他の米價の生ずることが判つたので

「明年」の作付は如何な面積を占むるか更に今後どれだけの栽培面積を占め得るかを想像するに私は品質的に見れば愛國と大なる差はないが熟期が遲れる爲新竹州下では蓬萊晩二號の栽培面積を奪ふ位に止まり作柔其他の關係上早熟性としての旭、竹成が今日より以上に增加するのであらうと考へる、三井神力種は臺南州下に於て既に栽培されて居て相當の成績を舉げてゐるが此品種は內地方面に於ては各地方に於て旭種の如く地名を冠して多種多樣に廣まりつゝある良種で

「晩種」に屬する點から見て臺灣に馴化せらるゝ時は臺中六五號の敵となりはしないかと豫想される、猶此品種は福岡縣三井郡味坂村の故田中新吾翁(現長崎縣立農事試驗場長田中富太郎氏の父)が畿內支那交配の愛國と神力との雜種第二代目の株中から出穗性強き優秀な一株を見出して之に種々淘汰を加へて新品種としたもので[illegible]品種である、右の如く熟期に於ては三井神力が現はれ品位品質的には旭が出現するとせば

「臺中」六五號の米價は蓬萊二號の如き運命に陷ることはなからうか最早今日が重大時代であり換言すれば近く運命が出現する樣に感じられる新竹州下の旭は昭和三年第一期作に百六十八甲の作付から今日に及んでゐる其推移狀態を示せば左の如し

		甲
昭和三年	一期	一六八、五二
	二期	三一六、三六
同 四年	一期	八、〇四六、五九
	二期	二六五、三一
同 五年	一期	一九、六九四、五〇
	二期	一二、六八六、六一
同 六年	一期	九、七三四、六六
	二期	六七九、〇八
同 七年	一期	八、〇〇〇、一五

從來の蓬萊米は種類間の取引であつたが今後は必ず品種名に產地を冠して稱呼せらるゝであらうと考へる何故なれば蓬萊の

「氣候」風土が所に依つて異なつてゐるが故に同一品種でも必ず品位が同一とは云へないであらうから取引上の圓滑を期する上に新竹旭とか臺北旭等の如く稱呼せらるゝに至らう、故に各州では特徵の蓬萊米を生產することを競ひ努力せねばならぬ、此の見地から私は新竹州に旭を推獎するもので[illegible]新竹旭の名は出てゐるので新しく賣り出すのではないから何も六づかしいことはない現に栽培されてゐるものを其まま品種別に調製して移出すのみに止まるのであるから作業は至極簡單容易である要は當局關係者諸氏の

「熱ご」力の現はれに依るものと確信せねばならぬ宜しく新竹旭をして優秀なる作物を遂げしめ、さうして彼が保有する凡ての特徵を遺憾なく世に發揮せしめられんことを望んで止まぬ

茶は晩合

出廻り少い

臺灣茶共同販賣所の調査によれば大稻埕のウーロン茶況は輸出洋行側に於て多少の取引を進めてゐるが値段に相當の開きあるため依然買押へ氣味で商談捗々しからず從つて再製茶同調でも拱手傍觀の外なき姿である、一方出廻狀態は目下夏茶一番芽の端境期である關係と夏茶減產傾向の形とで前年に比し出廻著しく減少してゐる、これがため產地氣配は頗る強調で粗製茶の取引閑散ならず賣方晩合の姿で商談稀である、相場は氣配凡て各等級茶共釘付狀態で變化をみない

臺北州は何故に 產業組合總會を 總代會に改めんとするか

小池臺北州產業主事談

產業組合は共存同榮を目標として一口の組合員にても二十口又はそれ以上の組合員にても一切平等であるから組合の化能は組合員の

◇…總意 によつて決定せらるゝが當然であり、決議又は決議事項は總會で決議することが理想であるが、臺灣の街庄は比較的大きく從つて一街庄一組合主義の產業組合では加入者の增加に從つて組合員數も頗る多數となり、千人、二千人の組合は珍しくない、吾人の理想とする百パーセントの加入率となれば更に驚くべき多數人員となるのである、而して其の三分の一又は二分の一の集合を要する總會は先づ第一に會場にも差支へ第二には會議が完全に行ひ難く二、三の所謂(總會荒し)の爲に會議を攪亂せられ又は野心家の煽動に乘ぜられ穩良誠實なる大多數の組合員が一部不良組合員の爲に

◇…煽動 せらるゝが如きことありて會議や選擧が紛擾をしたることは從來幾多の事例があり、往年惱まされ來つた所である、若し法律問題となつた場合に於て缺陷や瑕疵が少なく[illegible]總會が無效となる虞れがある、然らざるものでも議論が分れた場合に可否の數が容易に判明出來ないのである、故に臺北州では最近總代會の制度を採用せしむることとし海山、七星、淡水三郡下の組合員五百名を越ゆるものは殆ど全部昨年の總會に於て總代會に變更し其の他の郡市も漸次總會を見て總代會に改めしむることにして居る、總代會は產業組合法第三十八條の二に依るもので組合區域內を數區又は十數區に分ち、其の區域毎に若干名の總代を選出し其の總代を以て總代會が成立し總ての

◇…決議 や承認や役員の選任や、其の他重要事項の決議を爲すもので唯組合の解散と合併とだけは組合員の總集會を求めて決するのである、總代の數は組合の大小によつて一定し難いが三、四十名乃至百名以內で無論組合員十名乃至三十名に付一名位の割合が適當である、一般組合員は自己の意思を代表し得る總代會に依賴する組合員を代表として之に決議權を委せ總代會に於て組合法上の所謂總會の選擧と決議權を行使せしむるもので、其の他の議會の如く多數政治の設けである、斯くして始めて組合員多數の意思を代表したる完全なる決議も出來又公正なる選擧も行はれ事務的にも法律的にも完全無缺なる組合員の意思表示が出來るのである

◇…本島 の如く政治的訓練の未だ全からず、公民思想も幼稚の域を脫せざる現狀に於ては此の制度が一層必要であつて又自治の訓練としても時間經濟の上からも最も良きことと信ずる、然しながら[illegible]組合員なることを自覺し又其等の組合員發達の途上にあり、組合內容の不如意より來る缺陷を補ひ組合精神を徹底的に理解せしむる爲每年一回乃至二回組合員の總集會を開き組合幹部より組合の內容實際に總會の狀況を詳細に說示し又組合員の隔意なき意見を聽取し或は名士を聘し適當なる

◇…講話 をなし講演會、活動寫眞、演藝會、福引其の他の娛樂をも行ひ以て組合員の慰安と樂しき年中行事の一と爲すこととせば從來の間に於て地方民衆の圓滿なる發達を爲め得る所尠くないのである

米粉の名產地 三峽で乾燥機の發明

米粉製造に新機軸

臺北州下三峽の米粉と云へば本島人間では知らぬ者の無い程の優良品とされて居るもので且つては今上陛下御渡臺の折りを始め各宮殿下御渡臺の際はいつも其御用命の

光榮に浴し てゐたものであるが、やはり其製法は極めて原始的で、其製品も缺點とする天日乾燥法の如きは誠に不便其物であつて、雨天には無論製造は中止されにわか雨等で乾燥が中途で不能となれば製品の爲せつかくの製品をむざ〳〵豚の飼料にしてしまふと云ふ有樣で之が

機械乾燥の 企ては夙々試みられもしたが結局不可能とされて居たものであるが、今度三峽の製造元の陳家の陳忠君(臺北工業今春卒業生)がけなげにもどうかして此機械乾燥を完成したいと母校多々良教諭の指導を申出で同氏の「アルテックス」の送風裝置其他で研究した[illegible]を基にして品質の優良な乾燥狀態を得る特性を持つた

乾燥室を設 計して之を試作したのであつた、陳忠君等は每朝二時頃から製造した見本を一番の汽車で多々良氏の出勤前に持參したのを同氏が夫人の電熱毛布乾燥器を利用して造つた試驗乾燥器で種々な狀態で乾燥して置いたものを夫人が濕度や乾燥狀態等を記錄して置くといふ風で、何日も之が試驗せられたのであつた、[illegible]溫度と風速其他の條件を求めて

此の特性を 持つ乾燥裝置が設計せられたのであつた、作られた乾燥機の大體は[illegible]部は全部「アルテックス」應用で[illegible]內部は二つの送風器と[illegible]とに分れ「プロペラ」で[illegible]四百六十度位の熱風を[illegible]させつゝ別に特殊な[illegible]で送風を調節すると同時に水蒸氣を分離排出すると云ふ樣になつて居る、なほ其成績も極めて良好で

製品は天日 乾燥の[illegible]

產組發達の爲 連絡機關を設立

內海新竹州知事談

新竹州下に於ても產組法令の發布と共に新竹、關西、湖口、新埔の三信用組合の設立を見、爾來其數を加へ大正六、七、八年の三ヶ年は歐洲戰時代とも稱すべく、此間新設組合三十五を算するに至れり、然も當時財界は好況にして資金の需要多く、組合は全く實力に伴はざる多數の借入金を以て其需要に應ずるのやむを得ざるに至り經濟界の沈衰に陷り、遂に大正のパニックより貸付金は漸く固定し爾來の金融梗塞に依りて益々其度を進め全く機能を失ひ解散せるもの二十組合を超えた、之は

經濟界 の推移に依ることと雖も又以て其經營者が產組の本旨を逸し[illegible]結果でなくてはならぬ、現存の組合[illegible]三、而も資金五百四十四萬圓、貸付金四百三十五萬圓を算し[illegible]

關係者 一般の努力に俟つ[illegible]

產業組合は中小產業者の經濟機關として法律に依り統制保護せらるゝ協同機關たることは周知の事實である、大正二年本法を臺灣に施行せられてより二十[illegible]年來組合員數二十六萬人を超え其經濟的活動は實に目覺ましいものがあるも、信用組合の貸付金中には[illegible]土地の[illegible]に貸付けたるもの又少からず爲に金融の圓滑を缺き中小產業者の利用を妨げ[illegible]產業組合設立の根本主旨に悖るの感あるは甚だ遺憾である、殊に土地は擔保力に富むと雖も其貸付は[illegible]信用組合として[illegible]でない、之が金融機關たる限り產業銀行等特殊の[illegible]

金融の [illegible]組合本來の機能たるのみならず各種機關の[illegible]

蓬萊米の消化懸念は略ぼ一掃

沖渡の六圓臺を見越し乍ら 實需本位で思惑はしない

【大阪支局電話松生發】久しく蓬萊米の前途が懸念され、此の先どうなるであらうかと思はれてゐた阪神地方に於ける蓬萊米も、漸く[illegible]ならば決して

心配 は無用、[illegible]消化されるであらうと極めて樂觀的な[illegible]てきた、[illegible]不況時代に於ける蓬萊米の[illegible]蓬萊米より他に頼みのない[illegible]

成熟期に瀕されてゐる、此の上米の荷況れと西部日本を襲うた豪雨後の

順氣 [illegible]に七月一日の[illegible]に七月二日の高値に比し百七十[illegible]近い反落を演じたが之に反して蓬萊米は[illegible]にかける現物の品薄から安値は[illegible]いて買らない爲に案外下[illegible]ってゐる、それから見れば昨今非常に[illegible]安の蓬萊を利にさとい阪神商人が買はない筈はなく、そろ〳〵大口商內の出來てゐるのもそこに理由がある譯である、最近東京の狀況を調査して歸阪した者の話しによると[illegible]

安で[illegible]爲に返つて東京を中心としての蓬萊米需要は旺盛である、然しながら[illegible]

取組 がどう云ふ風に進むか、[illegible]

六圓 臺現出は必然と言ひながらも、その日暮らしの者多きは矢張り何んと云つても金融の逼迫銀行が米に對して極度に警戒してゐるによるのであらう

鹽は豐收

關東州鹽の減收で販路も樂觀

昨年の本島製鹽業は天候不良のために未曾有の減收を示したが本年は天候頗る順調なため一般に豐産でこの不景氣時代に同業者はホク〳〵の態である、專賣局の調べによれば本年度に入つてからの收納高は

月別	收納高	前年に對し增
四月	三五、三三〇噸	八割八分
五月	一八、五九六	十三割五分
六月	六、七四七	一割八分

でこの調子で行つたら先づ豫定以上の收納をなし得るものと期待されて販路に於ても關東州鹽の減收のため本島鹽は著しく有利な立場になるであらうとみられてゐる

日糖三製糖所の 八九年期買蔗價格發表

虎尾、北港の遲刈割增金は增額 一月以前の早刈は減額

大日本製糖臺灣支社では虎尾、斗六、北港三製糖所の八、九年期甘蔗栽培獎勵規程を發表した、尙虎尾では同時に八、九年期甘蔗栽培指針を發表したが甘蔗買收基本價格は各工場共七、八年期同樣千

斤二圓七十 錢とし

收穫期 による割引、割增率を左の如く定めてゐる

虎尾と北港製糖所 (千斤當)

收穫時期	增	減
十二月末以前	—	三〇錢
一月上半	—	二〇
同 下半	—	一〇
二月中	—	—
三月上旬	二〇錢	—
同 下半	四〇	—
四月一日以降	六〇	—

即ち基本買收價格二圓七十錢として十二月末以前收穫のものは二圓四十錢、一月上半收穫のものは二圓五十錢、同下半收穫のものは二圓六十錢、二月中二圓七十錢、三月上半二圓九十錢、同下半三圓十錢、四月一日以降三圓三十錢となる

斗六製糖所割增金

	千斤	五錢
四月上半收穫	—	一〇
同 下半	—	一五
五月上半	—	二〇
同 下半	—	—

即ち基本買收價格二圓七十錢として四月上半收穫二圓七十五錢、同下半收穫二圓八十錢、五月上半二圓八十五錢、同下半二圓七十錢となる

之を右、八年期に比すると虎尾と北港製糖所は一月末以前に收穫するものが十錢乃至三十錢低下し

二月中 收穫のものは七八年期と變りなく三月上半は十錢下半は二十錢、四月以降收穫のものは十錢乃至三十錢の引上げとなり、斗六製糖所七、八年期同樣である、尙虎尾製糖所に於ては七、八年期同樣七、八、九月植に對し每甲金四十圓の獎勵金を交付し原料調製作業優良なるものに對しては千斤に付

二十錢 以內の獎勵金を交付することになつて居り、特殊蔗園の獎勵金甲當五十圓以內も七八年期同樣で耕作資金は七、八、九月植每甲八十圓以內(七八年期は七十圓以內)十月以降植六十圓以內(七八年期は十、十一、十二月植五十圓以內)を貸付することになつてゐる、指定

品種は 爪哇實生二七二[illegible]八號と二八七八號とし、二八七八號は同社の指定したる土地に限ることになつてゐる、斗六製糖所の植付獎勵金は七、八月植每千斤金二十錢で七、八年期と變らず二甲以上の集團蔗園には七、八年期同樣甲當三十圓の獎勵金を交付し收穫前に調製作業改善の獎勵金は千斤二十錢で七、八年期と變らない、次に北港製糖所の

植附獎 勵金は七、八年期同樣七、八、九月植每甲四十圓で原料調製獎勵金も千斤二十錢以內を交付し七、八年期と變らず耕作資金の貸付は虎尾、斗六と同樣七、八、九月植每甲八十圓以內十月以降植六十圓以內となつてゐる

製氷界の賣行不振

天候よりも不景氣の影響 臺北は殆ど半減

氷の賣れ行きは天候の順不順に[illegible]支配され易いが本年の製氷界は天候よりも深刻な不景氣に誘され

近年に ない不況に當業者は收益どころか欠込さんとする状態である、即ち臺北共同販賣所に於ける本年六月中の販賣高は三萬六千二百八十七貫で前年同期に比し一萬五千餘貫の減少、又六月末の同期に比し三萬四十四萬貫、價額十四萬圓の減少を示してゐる、共同販賣所の賣行は[illegible]に不景氣が下層社會にまで[illegible]

[illegible]

は本島人側の不景氣、即ち[illegible]な消費節約から來てゐるものと氷業者は見てゐる、更に[illegible]不景氣による魚價の低落は水產界を不振の窮に陷らしめ

漁業用 氷の需要激減を來たし一般的に消費減少したことと三、四月頃比較的雨天多く五月二十二、三日頃より六月中頃まで雨の多かつたこと等本年の製氷が前年より不振な理由として擧げることが出來る、因みに臺北共同販賣所で製造し賣行を外出にぬので目下大和、[illegible]高砂製氷及上杯の製氷[illegible]

休止し [illegible]

[illegible]

販賣問題の解決

鳳梨界漸く安定す

本島鳳梨界は販賣問題に關し[illegible]東洋製罐の[illegible]が動機となつて幾多の問題を惹起し[illegible]共販の解散說、[illegible]の解約申込等世上の視聽を集むると同時に鳳梨界は何處に行くかの觀があつたが其後共販側から[illegible]に對し交涉の結果東罐では從前通り引受を快諾したので鳳梨界も漸く安定を見るに至つたので共販會社は十四日左記內容の聲明書を發表した

鳳梨共販會社は本年一月六日業務開始以來種々問題發生し各新聞紙にて色々と報道されて居るが我相は斯うである、鳳梨共販にては既定の販賣方針に基き去月代表者を內地へ派遣し三井、三菱を始め東京、大阪の大問屋七軒と折衝を重ねる事となりたるも遂に不調に終りその善後策として派遣代表により齎されたるものが例の東洋製罐會社一手引受案である、代表提出案たる東罐引受案に付ては共販に於ては即刻役員會を開催し多少の修正追加條件を付して東罐へ呈出した

[illegible]が東罐よりは其儘快く引受る旨の電信があつたので始めて業界は安定した然るに東罐引受後、[illegible]共販事務が東罐取締役として關係ありとして一部業者の內に問題起り之が爲め東罐は業者動搖の因となる事を恐れ引受を斷り度き旨を共販に通知して來たので共販では直に役員會を開き東罐の解約問題に付き愼重協議したその結果現下鳳梨界販賣難局を打開するには東罐に引受て貰ふの外良案なしとし議場一致東罐に引續き取引して貰ふ事とし唯東罐の販賣に際しては賣價を許可制と協調して販賣に當らしむる事の決議をなし東罐も快く引受販賣を承諾することとなつたのである、かくて長期に亘り懸案か役員會開催となり紛議を續けた鳳梨販賣問題も愈々確定し本島鳳梨罐詰界は始めて平靜明朗の裡に進行のスタートを切つたのである業界の爲製造業者の一般の協力を望んで止まない次第である

島內雜株中値

	拂込	中値
臺灣土地建物	五〇、〇	二二、五〇
打狗土地	一五、〇	三二、〇〇
臺灣電力	五〇、〇	二九、〇〇
同 新株	四五、〇	二三、二〇
合同電氣	二五、〇	九、一〇
臺灣製腦	二五、〇	七、〇〇
臺灣煉瓦	五〇、〇	二五、五〇
同 新株	一二、五	六、二〇
臺灣軌道	二〇、〇	七、〇〇
臺灣倉庫	五〇、〇	二一、五〇
南洋倉庫	五〇、〇	一五、〇〇
臺灣製罐	二〇、〇	六、〇〇
南國製粉	三七、五	二、〇〇
日本拓殖	三七、五	九、〇〇
臺灣[illegible]	一二、五	三、三〇
臺灣肥料	五〇、〇	一四、〇〇
臺灣[illegible]工業	[illegible]	[illegible]
基隆漁業	[illegible]	[illegible]
大正[illegible]	[illegible]	[illegible]
東[illegible]	[illegible]	[illegible]
臺灣[illegible]	[illegible]	[illegible]
[illegible]	[illegible]	[illegible]
南部[illegible]	[illegible]	[illegible]
[illegible]	[illegible]	[illegible]
臺南[illegible]	[illegible]	[illegible]
中央市場	一二、五	一一、五〇
昭和[illegible]	一一、五	一一、五〇

臺日漫畫

第二十卷(五百二十一號)

虎軍の侵入だ、荒れ出さぬ中に早く息の根を止めないと大變だ、サアく皆んな手を貸してくれ

彼女の海水衣は二枚入用

彼氏「海水衣を二枚も買つたのかい、一枚は僕のかと思つたら婦人用許りぢやないか」
彼女「モチよ、こんな立派なのは水につけるのは勿體ないわ、だから水に入るのに汚いのを着て、陸ではこのいい方を着るのよ」

盂蘭盆會と坊さん

坊さん、一年間の殷賑が入れ日といふので、住所名簿をしらべながら一歩毎に節づり廻つてゐる。そこへ自動車と擦れ違ひ、刈揚一甲斐奴、馬鹿、氣をつけろ！と鉄叫つてござつた。南無阿彌陀佛

日吉丸の鈴生り

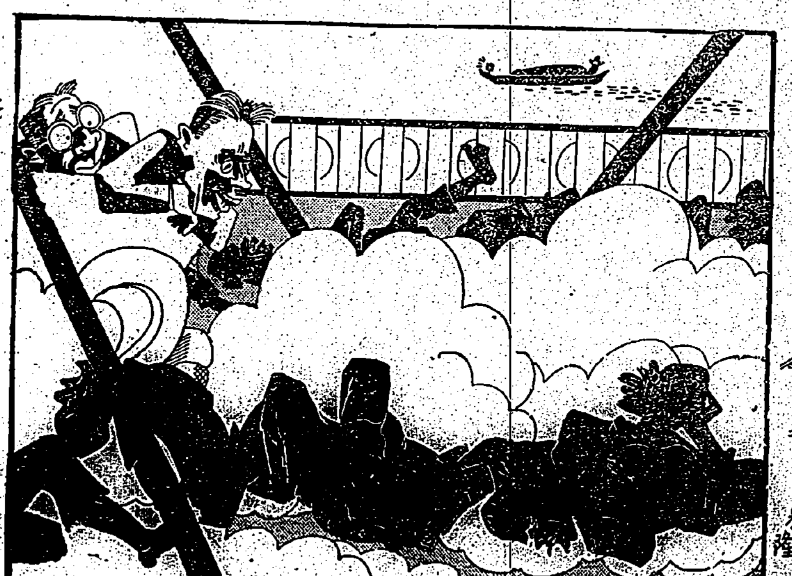

臺北橋の夜、橋の兩側に涼みがてらの今様日吉丸がゴロゴロしてゐるそこをバスが、ホコリを遠慮なくかぶせて行くが日吉丸連一向平氣の平左で涼ましてゐる

栗島狹衣クンと映寫

今から二十五年程前の話であります、有樂座でお伽芝居を娘のスミ子さんと演つてゐた頃、活寫を思ひ立つて多摩川で「桃太郎鬼ケ島征伐」を撮影したのです、ところが劇はトンく拍子に良く運んで、最後に鬼共が、ドブンくと川の中に投り込まれるのです、そこが最も高潮場面でこの寫眞のヤマなのですそこで勢ひ切つて、ドブンく飛び込んだ迄は無難でしたが、さて今度這ひ上つて來る事が出來ない、何故かといふと、急流である上に水につかると丹念に張り取つた鬼の扮装が全部タダの人間になり肝心のヤマ、メリヤスの肌着に消えされてゐたといふのです……だから、日本で初めて活寫を撮影したのに、これが最初

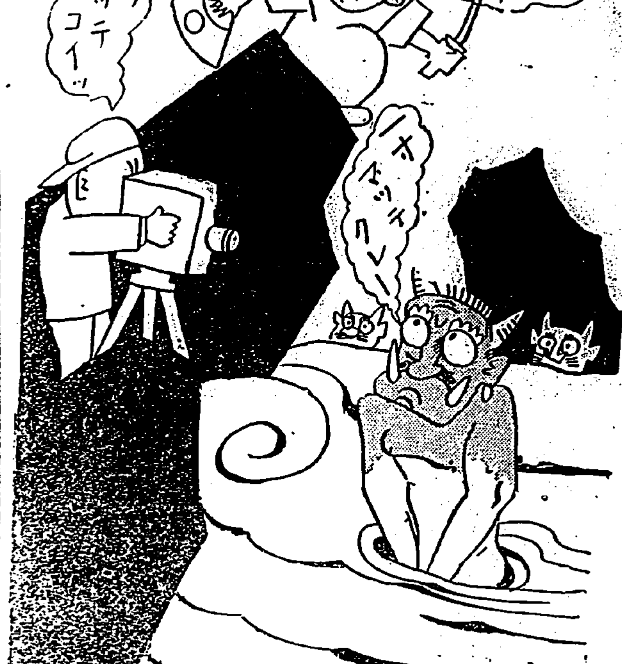

避暑氣分

一棚をベットに應用して、外に蚊帳を吊り、壁に海の背景を手製で描いて貼付け、扇風機の風に當りながら「どうだい、明日は香港に寄からぜ」

ラン、ラン、こいつは、ワカラン

植木屋「旦那、この蘭は、珍種で何んと名を付けてよいかわからないのです、どうです、立派なものでせう」ベタ子「あゝこれのことぢやないの、チャボランといふのは」……

海關收入及外債償還

謝總長宣言於各國大公使

十五日奉天電。全滿海關收入。爲擔保之外債償還所關。謝外交總長。十四日對在華在東京日英法德美各大公使。發宣言書。

一、從來中華民國所負擔。以海關收入爲擔保之外債。滿洲國當負之。準備分擔償還。

一、爲此依千九百三十一年之全滿洲及中華民國海關收入之按分負擔收入。積立於正金大連支店。

美失業救濟案通過

十五日華盛頓電。失業救濟妥協案。十五日通過下院上院亦即日可決。十六日午後三時。議會閉會。

臺北州下 檢米狀況 米質佳於前年

臺北州下蓬萊米品種。近數年來。因農會獎勵晚二號。故昨年此種約占八成聞此種每甲平均收量七千斤。多於旭種（九州）一千斤。且病蟲害之抵抗力甚強。故農民喜播之。然蒔暖過乾則易破碎。食味不佳。內地不歡迎。本年已減去三成。只存五成而已其收量雖多。然慣約減一成。故農民經已自覺。來年想不播此種。但今後此種盛產時。宜充島內消費方免在內地賤售。自登場以來。至今檢查成績。二等一成半。三等七成半。四等一成。成績佳於前年良由現下所出。乃是六五號及九州種。而晚二號之收成。正在今後。若全部登場後。三等約有七成。蘭陽方面。羅東乡六八號宜蘭乡晚二號。宜蘭方面發達設綴云。

……社計畫。三年後純益金一萬七千三百六圓十錢。卽將該款。再投於社會事業而開業時。須採用職員數百名。可救濟多數失業者云

中州前月民調

臺中州調停課。去六月中民事爭訟調停。受理件數計二百十九件。種別金錢一八三。土地一五。建物及船舶九。人事六。證券三。雜事二件云。

福壽出產保險會社 全島將設支店

保險會社。有生命。火災海上各種。若姙婦出產之事。則全國未有以保險會社而經營者。宮瀨定次黃蓮嗣。簡榮貴。藤本芳美。朱金印。陳再成。何牛諸氏。本年一月。會以資本金三萬圓。設臺灣裕產株式會社於嘉義市。內設姙產婦同癸會。邇來成績大舉。加入會員。已逵千餘名。本年春春。上記七名。及臺南郭樹榮。屏東陳朝清諸氏發起。再籌設臺灣福壽出產保險株式會社。資金四十萬圓。分爲八千株。初回徵入四分一。發起人負擔四千五百株。公募三千五百株。被保險金最高百五十圓。保險利益。自一成二分五厘至十成。前月提出認可申請。當於昨內。已先得當局諒解。本月下旬。或得批准。本社而如。開支店。將設本島各地…基隆。新竹。臺中。嘉義。臺南。高雄…

竹州下漁業 組長會議 來廿日議案

新竹州水產會。議漁業不振之打開策。併振興水產之指導法。及聽取漁業組合意見。訂來二十日。在州會議室。開漁業組合長會議。玆將屆日登議事項錄明如左。

▲諮問案

一、經予州下之水產現況實施發展策如何。

二、打開漁業之不振策如何

三、由漁業組能得普及方法併得勵行之事業種類如何。

▲協議案

一、漁業指導。

甲、設石油動力機漁船。乙、改良來罟。撈鋅。刺歸網。刺鱸網。篝火等之漁業。丙、普及漁具染料及蓄養鰮魚之餌料。

二、水產增殖事業。甲、利用埤池及淺海河川等處。乙、開發動機及航海運用兩講習。丙、開巡迴水產展覽併水產講談南會。

三、漁業組之共同施設。甲、共設漁具倉庫併漁業航路標識併設貯氷庫家屋。乙、救恤漁業者遭難。

四、水產加工事業。甲、改良鰹節併信魚子製造。乙、普及鮎魚之加工製造。

▲指示事項

一、在漁業組急設專任技術員。

二、勸誘漁業者加入之方法。

三、各組合正確施設中之特業種類併及實行方法。

美國生長之支那活動寫眞界女優王氏安獻女史
(到紐育憩華麗大飯店客房)

彰銀總會 訂廿八日上午 配當年五分

彰化銀行定來二十八日。午前九時。於臺中市民館。開第五十四回。定時株主總會。議事事項。一、昭和七年上半期。財產目錄貸借對照表。營業報告書及損益計算書。承認之件。二、利益金分配。純益金十四萬千百圓。配當額五分。新株一株六十二錢五厘。舊株一圓二十五錢。三、取締役。吳汝祥。坂本素魯哉。辜顯榮。三氏任滿改選之件。四、選任代表者社取締役之件。後期繰越金。二萬九千五百圓云。

盜糞爭鬪 頭部負傷

臺北市內人糞。由市內東門町三十七番地林山英之名義。年以三萬五千餘圓請負。然因近來。有人利用夜間。往人家便所盜收者。是故請負人中翁某之子樺山町七十七番地翁期安。年二十七。時在注意中。迨十五日夜間。忽發見有大橋町四丁目四番地謝菜（年四十七）外數名。雇船盜竊。乃糾合數猛。於午後十一時。往攝擊彼等。謝被毆打頭部。全治須二週間云。

嘉義龍眼結實雖豐 爲不景氣故乏人問津

嘉義地方本年龍眼。當在開花時。雨水順適。現下滿樹。結實累累。年例此際。營斯業者。爭至產地採買。間本年尚未一人唯有小數之生產者。欲收前令。按昔製肉三十四。五、同。此價不足爲生產費及採製工資。緣因爲對岸輸出不便。象之銀價起落靡定。外客戰々兢々。未敢來辦。且當地斯業者爲不景氣之影響。徐々不能開價云。

新竹

公告清塚

座落新竹州竹南郡竹南庄頭… 有肥沃園地三九五番。由前清時代以來。那者塚墓。此回由新竹州整理土地。限來三十日。要遷徙。偷過期。則看作無緣者之墳墓。代爲發掘。因該有遺族住新竹州下。乃由內海州知事。以十三日州報。公告周知。代爲處理于一般云。

中止演劇

新竹市南門外竹蓮寺前空地。去十一夜。值祭典演戲。觀衆麕集。被南門警察所采巡查。謂其有礙通行。命以中止。

參課長來

新任新竹州水參課長。訂十九日下午一時三十九分。由臺中乘車到竹。預定先參拜新竹神社。後訪內海知事。併敘新任之意。至下午二時五十分。乃由新竹驛。乘車歸北。

舉傳達式

新設苗栗街第二公學校。者番受教育勅語下賜。西村州教育課長。按二十日上北。至督府拜領勝本。奉之歸州。翌二十一日由池田苗栗郡守。出爲至州教育課。列席於傳達式。舉藏歸苗。然後奉戴於苗栗二公云。

臺南

廉賣期間

臺南勸業協會。者番乘全市納涼大會。特假同市本町三丁目元三福店跡。開廉賣會。每件許定十錢。乃至二十錢物。品物係玩具。磁器。洋品類其他甚多。期間自去十五日起。至來二十四日。開設。貨悉由內地新到云。

助役東上

臺南市佐々木市助役。這番爲都市教育行政所關。奉上峰命派往東京。大阪。京都。愛知。石川。富山。新潟。宮城。茨城等處。視察一切學務。去十五晚。由臺南驛出發。擬搭翌十六日基隆便輪內渡。行程豫定三十五日間云。

高女登山

臺南第二高女生一行十九名。這番乘夏休餘暇。由松井教頭外三名引率。以去十五朝六時餘。由臺南驛出發。至二水下車。沿途探訪各地名勝。然後登新高山。行程豫定于二十六朝歸南云。

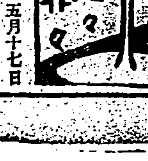

大安港。某釜公。五月十七日在于某宅中。毆打一姓楊者。年六十。致命其提出始末書。某懷欲自殺。被家人救不死。偽證（如是我聞）高雄州下。某街某廟之管理人。在廟中室仔密通女優。神人共憤（愛慢莫大焉）臺南高雄兩州乙巡試驗。第一次合格發表期日。新爲指示（一受驗者）僥倖得有吏務地位便意氣揚々。莫怪彼入屬大耳也（傍觀者評）大溪某甲。每自誇彼爲本期街長候補者。是未免性急。俟實現時。談之未晚（謂之讒）

ラヂオ欄

今日の番組
J・F・A・K 七月十八日(月)

午前の部
【六・〇〇】朝の挨拶、ラヂオ體操、今日のお天氣のお知らせ(臺北のみ)臺北測候所發表
【六・三〇】初等科英語講座第四講 三好清記
【七・〇〇】—夏休み小學生復習時間— 一、二年生の時間、旭小學校西光寺偈
【七・三〇】六年生の時間、樺山小學校八木鋼丸
【八・〇〇】全國氣象通報(東京)
【九・三〇】家庭百科問答、シロップは蓋を開けて何日位もつか 大島紬の洗濯を上手に取る方法
【一〇・〇〇】今日の家庭料理獻立
【一一・〇〇】日用品小賣値段、臺北市西門市場發表、臺南西市場發表
【一一・五九】正午の時報△氣象通報(臺北のみ)臺北測候所發表

午後の部
【〇・一〇】放送局編輯ニュース
【〇・二〇】晝間娛樂時間(レコード演奏)(臺北)(臺南中繼)臺灣音樂 一、孩兒弟…馬連良、二、焚琴記…言菊明、三、烏盆計四、八大鎚…余叔岩、五、天女散花六、御碑亭…梅蘭芳、七、魚腸劍八、李陵碑…余叔岩
【一・〇〇】氣象通報(臺南のみ)
【一・五〇】運動競技(野球)(臺南のみ)△全國中等學校野球臺灣第一次南部豫選大會第三日臺南市桶盤淺野球場より中繼
【六・三〇】子供の時間 模型飛行機製作講座、フオツカー旅客機の製作法その二、山下利男

夜間の部
【七・〇〇】【講演】商業美術展覽會開催に際して」總督府商工課長須田一二三
【七・三〇】尺八合奏(名古屋)「曲目未定」
【八・〇〇】未定(大阪)
【八・三〇】放送舞臺劇「梶谷笠」時、天明三年四月、所、備後梶谷鄕、配役、梶谷の新吉…折井清、その妹お靜…小織桂子、地藏の彌太郎…青柳章太郎、その母お慶…秀川壽郎、殿の大三郎…靜香正美、伯耆の五度屋長兵衛その他數名…瀧川清、外おはやし連中、伴奏細田管絃樂團
【九・三〇】時報△氣象通報(臺北のみ)放送局編輯ニュース(臺北のみ)臺南新報ニュース(臺南のみ)公示並告知事項、明日のプログラム發表

人形淨瑠璃(大阪)
大阪四ツ橋文樂座より中繼【午後七時五十分より】

傾城阿波の鳴門
—順禮歌の段—
淨瑠璃 竹本南部太夫
三味線 野澤吉彌

世界に誇るわが國獨特の古典藝術人形淨瑠璃を文樂座から中繼するものである。語るのは今文樂で中堅の南部太夫である。元來の名演であらう。此の淨瑠璃は明和五年六月大阪竹本座で上演された「傾城阿波鳴門」の八段目で、作者は近松半二、八民平七、寺田兵藏、竹田文吉、竹本三郎兵衛の五人である。大體の趣向は、阿波徳島の藩主玉木家のお家騷動で、忠義の家老櫻井主膳が惡人小野田郡兵衛のために主家の重寶國次の名刀を盗まれて困難したが、郎黨十郎兵衛お弓夫婦及び藤原伊左衛門等の難儀辛苦によつて惡人から再び名刀を取返し主家が安泰になるといふ筋で、寶永七年七月近松門左衛門が脚色した「夕霧阿波鳴門」の改竄である。十郎兵衛が我子のお鶴を殺した出所は、その當時阿波の浪人某が大阪玉造邊に假住居して家計の道なきままに詐欺强盗夜盜追剝等とあらゆる惡業をして多くの人を惱ましたが、或時娘の子が金を持つてゐるのを知つて欺いて家に連れ歸り、深夜絞り殺し、遂に其死骸を竹藪の畑中へ埋め隱した。然るにこれが露顯して召捕れ重罪に處せられたといふ實說を取入れたので、此の淨瑠璃は全部十段續きであるが、この段の件だけが特に名高いのである

放送舞臺劇—臺北—
梶谷笠
【午後八時三十分】
時 天明三年四月
所 備後梶谷鄕

人物
梶谷の新吉 折井清
その妹お靜 小織桂子
地藏の彌太郎 青柳章太郎
その母お慶 秀川壽郎
殿の大三郎 靜香正美
伯耆の五度屋長兵衛 その他數名 瀧川清
外おはやし連中
伴奏 細田管絃樂團

梶谷の新吉は親分伯耆の五度屋長兵衛の非道に愛想をつかし、久久に故鄕の妹戀しさに歸つて來た、新吉が變心したのを怒つた親分長兵衛は、兄弟分地藏の彌太郎に新吉を殺害させ樣とした、彌太郎は新吉に鬪を挑ませた、然し新吉は彌太郎に自分の本當の心底を打明けたので、彌太郎も再び手を下さなかつた、そして彌太郎は新吉の家に逗留してゐる内に自分も堅氣になり母に會ひたくなつて梶谷笠の製作にお靜の手傳ひをしてゐた或日殿の大三郎といふ新吉や彌太郎の兄弟分が、親分からの云ひつけで二人を殺しに來た、新吉は遂に彌太郎を殺めて死んで行く、彌太郎は飽くまで强氣となつて親孝行をすべく大三郎に謝罪した、大三郎は餘まり聞かなかつた

此の時伴お慶が彌太郎を尋ねて來て、此の場の樣子を見て彌太郎に新吉の敵を討てといふ、彌太郎は喜んで大三郎以下乾兒の者を斬り殺して、お靜と共に別れて自訴する事となつた、彌太郎はお靜の作つた梶谷笠を手にして……

晝間娛樂時間(臺北)
(臺南も中繼)【午後零時二十分より】

▽臺灣音樂
今日の音樂は支那音樂とは云ふものの純粹の支那音樂で、出演者中梅蘭芳の如きは日本に於ては勿論世界的に知られてゐる俳優である、その他の馬連良、言菊明、余叔岩等もそれぞれ第一流の人物である、而も天女散花の如きはその際能さに於てその比を見ない程である順序は次の通り

一、孩兒弟 馬連良
二、焚琴記 言菊明
三、烏盆計 四、八大鎚 余叔岩
五、天女散花 六、御碑亭 梅蘭芳
七、魚腸劍 八、李陵碑 余叔岩

家庭料理獻立
【午前十時より】(臺北) 金村カネ發表
▲平煮物(飯煮魚、豚腸、醬)飯煮魚二百五十瓦、豚腸百五十瓦、醬百五十瓦、煮出汁百五十立瓶、醬油二十五立瓶、酒十五立瓶、砂糖十五瓦、酒十五立瓶
▲燒物(雞島付燒牛蒡うど青海苔)雞鳥四百瓦、味醂百立瓶、醬油百立瓶、うど二百瓦、砂糖十五瓦、醋百五十立瓶、青のり少量
▲菓子(冷しわらび餅)わらびの粉二百五十瓦、水千立瓶、砂糖六十瓦、豆腐五十瓦

模型飛行機製作講座
【午後六時三十分】
▲フオツカー旅客機の製作法(その二) 山下利男
土曜日のお話しの續きです、いよいよ立派な見るからにスマートなフオツカー旅客機スーパー・ユニヴアーサル號が出來上ります

講演(臺北)
午後七時より
總督府商工課長 須田一二三
商業美術展覽會開催に際して
現在の經濟組織の下では生産者にとつても消費者にとつても廣告が如何に必要であるかは今更云ふまでもない事であるが、今日商業美術として特に重要視せられ顧つて之が美術化の方向に躍進しつつあるに鑑み今回本島に於て、商業美術展覽會を開催さるるに當り、斯界の發展のため商業美術に關する一般的理解を高め大いに輿論の喚起を促すべく講演さるる筈である

臺南の野球中繼(臺南のみ)
【午後一時五十分】
▲全國中等學校野球
臺灣第一次南部豫選大會
(第三日)(試合開始は二時、放送開始は一時五十分)
今日の試合がいよいよ決勝戰、如何なる戰鬪を演じて何校が優勝するか、この優勝校が北部の優勝校と最後の決勝戰で臺北で相見ゆるのである

夏休小學生復習時間
【午後七時より】(臺北)
▲一、二年生の時間 旭小學校 西光寺偈
▲六年生の時間 樺山小學校 八木鋼丸
いつもの通り鉛筆や帳面をお忘れなく御用意下さい

夏休特別講座
【午前九時三十分】(臺北)
▲初等科英語講座 —第四講— 三好清記

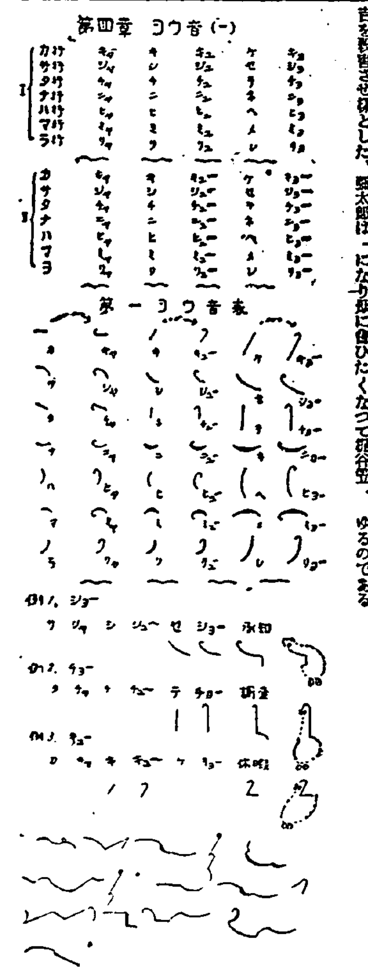

桁はづれの人間
高田義一郎

人間の大きさ、寸法が定まつてゐるのに、昔の書物には、無暗に大きいのや、又無暗に小さいのが少くない、まづ大きい方から列擧して見るが、日本では角力取りに一番心當りが多い

山嵐猿右衛門 六尺六寸七分
石橋島之助 六尺四寸七分
御川木魚右衛門 六尺四寸三分

その他六尺九寸三分の九紋龍清吉など六尺四、五寸の大男が「古今相撲大全」に見えてゐる、近年の大力士である大砲萬右衛門は六尺四寸四分であつた、もつと大きいのもある

見附紋之助 七尺三寸(相撲大全)
生月鯨太左衛門 七尺四寸五分(松屋筆記)

○……○

弓の名人鎭西八郎爲朝は「七尺ばかり」の大男と「保元物語」に書いてあるし、荒行で鳴らした文覺上人も「源平盛衰記」に七尺ばかりと記されて居る、古い書物には七尺以上のものがいろいろある、が「勇力關取鑑」に出てゐる明石志賀之助(徳川時代の名力士)を八尺三寸とは信じられないし怪しいといふ人が多い、但し「河野系圖」に河野通信、身長八尺とあるのは嘘とも云へない、淵辺伯が、「丈八尺餘りにて、力人に勝れ給ひしなり」、まことは爲朝の子と「難太平記」に記されてあるのは、逆例的の大男とも考へられる

▽……△

以上男ばかりを擧げたが、女にも亦大きいのが無いではない、ただ男よりも稀であつたことは事實である、名はわからないが「身長七尺餘、面長二尺餘」の大女が、天明三年四月頃に船で丹後國へ來たことが「古小說」に書いてある、又「つた」と呼ぶ女は「武江年表」によれば身長六尺七寸許と記され「衣服の長さ六尺七寸にして裾をひくこと二三寸に過ぎず」となつて居るから、何れにしても七尺に近い大女で、文化四年頃の人間である

○……○

又延寶年間にも「およめ」と呼ぶ大女が見世物に出て評判であつたことが諸書に見えてゐる、近江の國の産でその身長は延寶二年版の「年代記」には七尺三寸と記され「古今男」には「およめが大きさ八尺、天井にとどく程に高くて色白ければ、雪子またらの富士の如し」とある「根無名抄」の記事は一番綿密であるらしい、即ち次の如くである

「丈七尺二寸、足の長さ一尺三寸、手の長さ一尺(中略)力、人にこえて強者、究竟の男にも勝れり」

○……○

以上は書記しただけであるが、實際、有名な學者ウイルヒヨウ先生の手で計測された桁はづれの二三を見ると

カイアヌス(フインランド人)二八三センチ(約九尺三寸)
ハンス・クラウ(墺太利人)二七五センチ(約九尺一寸)
マンスタンチン(獨逸人)二五九センチ(約八尺六寸)
マリアンネ・ウエーデ(獨逸人)二五五センチ(約八尺五寸)之は十七歳の乙女であつて女性としての第一人者

その外八尺以上のもの數名あげられ日本人に比べて斷然大きい

○……○

次に日本靡の一寸法師についてみるが、これも種類があつて小さいながらに全身の調和のとれたものと身長は小さいが容貌や手足等は普通のものと區別しなければならない、前者は眞正の侏儒であるが、後者は大抵後天的に骨の發育障碍、或は甲狀腺の内分泌腺障等によるものである、しかし昔の記錄ではその區別が出來ない

○……○

「日本書紀」天智天皇の條には常陸國から中臣部若子といふ十六歳で身長六寸の者を奉つたとある久安三年十月に、年二十八で身長三尺二寸八分の侏儒が來たことが「臺記」に出て居り、弘仁二年正月に備後國の見世物に年二十ばかり、身長二尺五寸餘の兄弟が出たことが「松屋筆記」に書いてある

○……○

又頭大甫春と呼んで「身長一尺二寸、足腰すくれて細く、四五歳にみえず」といふ小男が、江戸兩國や大阪道頓堀へ見世物に出たことが「消閑雜記」その他に見える

それから又見世物に小人島の娘子が三人來てその身長は次の如くだと「武江年表」に書いてある

人道(四十八歳) 一尺五寸
妻野女(三十二歳) 一尺四寸五分
子個(五歳) 六寸

右の内「日本書紀」の六寸の人間は少々疑はしいのである、これは恐らく支那流らしいが、支那人は兎角大袈裟にいふ癖があるから困る、例へば「琅邪代醉編」卷二十七に「晏子三尺に滿たず、魔光長は八寸、張仲師は二寸なり」等と書いてあるけれども、二寸の人間の存在はどう考へてみても考へられない所がある

○……○

翻へつてヨーロッパにおける一寸法師のレコードを徴してみるとざつと下の如くである

ニコフ・フエリー(男)身長一尺六寸(一七六三年二十二歳で死亡)
トム・ポンス 身長一尺三寸
ビルシユ 身長一尺六寸五分
ラミラルトロン 身長二尺四寸(千五百年代の男)

これでみると日本は相當なことはいへないが外國より遜色がないやうな所が見えるのはよろこばしい、少くとも大男の國際競技における如き苦しい負け方はしてゐない、お伽ばなしの「一寸法師」をきかされた上に朝比奈島巡記の小人島の話しを知つてゐる日本人はガリバーのリリプットの話しを聞いてゐる外國人よりも、小さい點にかけては優秀な成績を示して居るものと思はれる(完)

婦人棋客と臺北有段者對局
【第三局の一】
互先 三段 鷲頭信恭氏
五目置出先番 三段 竹田以都氏

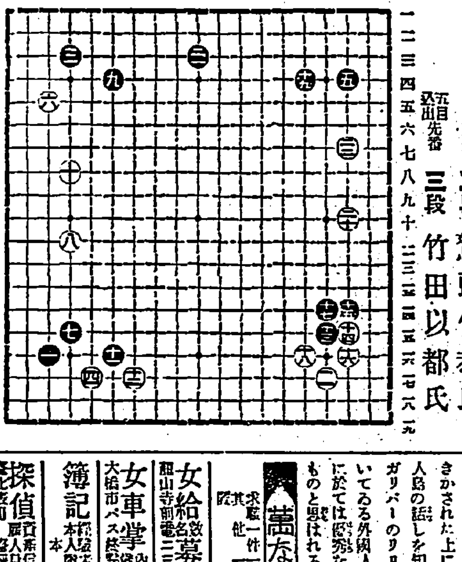

いろはにほへとちりぬるをわかよたれそつ
一 二 三 四 五 六 七 八 九 十 一一 一二 一三 一四 一五 一六 一七 一八 一九

鷲頭三段感想
黑の一、三、五、七は相當研究の配石なり白一〇は「れの三」[illegible]白一四は「わの一三」に打たうかとも思ひました二二までは大體こんなものでしやうか

薔なかだち
求職 他一件 名岡 信
女給數名募集 内臺人を不問 本人來談 圓山寺前電三三五四 カフエー
女車掌 内地人十六歳以上 大稻市バス營業所
簿記 本人來談 本町 生
探偵 [illegible]
恩給 恩給 電話

◎金儲新事業 ▲資本の大小を不論選有男女誰も自宅で出來る化學應用の製造業 本業又は副業可月收數百圓にも成る目新しきもの澤山有り確實安全 ●ヤマシ的内職にあらず說明書無代進呈 大阪市西淀川區新淀田町 帝國化學工藝協會

板極 蓄電池 鑛山燈用極板 ラヂオ用極板 大阪市北區 サン電池製作所

投手の喪れざる エラー少なく 安心して使用出來る 正式試合用球 夏の全國中等學校野球大會のシーズン迫る 定價一圓五十戔 美津濃 大阪淀屋橋

廣告は宣傳の近道なり

遠藤醫學博士 中西、市井醫學士 實驗推獎 淋病 内服ネオトリコール 文獻見本進呈 郵券要十錢 各藥店に販賣 大阪市東成區大今里町 小林藥學實驗所 電話東六七二五番 振替大阪一〇七七〇番 代理店 北、市、中、嘉義、南、高雄 木村、丸三、白井、角谷、辻

梅雨明けの清々しき夏のお帽子はストロウとパナマ! 日ノ出向鳥印の御愛用を 登錄商標 各地著名の帽子店洋品店にあり 東京 大阪 株式會社 吉安商店

昔も今も 效能で賣れる 七ふく ひえ藥 逆上を引下げ便通をよくし梅毒其他諸毒を下す 效能 價一週分五十錢 五週分二圓 大阪 表門筋 振替大阪九七三 電南七二九

一滴!パッチリ 黑水晶! 眼病にもよく効く 目藥・美眼藥 本家ぐや 伊藤長兵衛商店 全國藥店・百貨店にあり 50 1.00 1.80

仁丹 念願は何 男か、あらず。金か、あらず 妾に健康を恵み給へ。それならば貴女よ、御心配御無用 明日と言はず今日から、仁丹を召上りませ

湯上りに シッカロール シッカロール モセア・タケヤ どこの薬店にもあります 但し分け賣りはにせもの 和光堂 S-34

神經衰弱に ハイフチン「バイチ」 HYTIN 腦神經疾患に根元的治療作用を呈し又身體虚弱・精力減退・病後回復 頭痛・不眠の際の一時的治療に服用して好評を博する(錠劑・粉末)

月經 促進劑 アゴメンジンン「バイチ」 副作用なき錠劑及注射液 月經不順・無月經・月經困難・生殖器發育不全・不感症等の合理的治療劑 月經過多・月經痛にはスシトメンジン 月經閉止期の障碍にはプロクリマシン

趣味

趣味の投網

樂みを味ふべく 鮎漁に乘出す

玄人はだしの田村稻城氏 半夜に五百尾の腕前

臺北本町で臺北醫院の趣味に付て紹介した臺北醫院長田村稻城氏（臺北市濱町二の一〇）は趣味生活にかけては多士濟濟、或は投網による鮎漁の腕刀使ひである、趣味の方と本業の醫の方とがウマク行くまいと云ふ人もあるかも知れぬが心配御無用で雙方とも却つて都合よく折合つて行くのである。といふのは田村氏はすきな道を樂むには商賣の方に差障りのない夜分とか早朝を選ぶ、斯くする事によつて益々健康はよくなる。從つて益々商賣の方に力を入れることが出來るといふわけ、で記者は鮎漁の趣味談を聞くべく氏を訪れると「お話するのは何でもないことですがそれよりも實際に鮎漁に出掛けて親しくその樂みを味はひ而してそれを筆にされたらいかがです」と記者の出馬を促す、それではといふので趣味同人のE君、A君、N君、M君の四人を糾合し、田村氏と記者の六名が十一月午後四時半川端町新店驛前に集合し生れて始めての（但し記者のみ）鮎の投網漁に出動すべく新店溪に驛出した（寫眞は田村氏ととれた鮎）

田村さんの 鮎講釋一席

―水清からざれば鮎棲まず―

さて約束によつて

六人の者 が舟を浮かべたものの案內役たる田村氏としては「拵附つて見たものの鮎で六人の記者が船內で食べるだけでもとれぬといふ樣な羽目に陥つては」と氣が氣でないらしい、而も運の惡いことには今夜は月がある、水量が少し大すぎるといふ惡い條件が二つも揃つてゐる

「月の夜は何んで惡いのでせう」と投網に經驗のない記者が質問する

「月の夜は闇夜よりも却つて惡いのです、何故かつて、闇ですと當方の姿も

鮎の眼に 映るけれども、此方にも亦彼等の行動がよくわかる、併し月のある晩だと人や網の姿が月光によつて水面に映されるばかりで此方からは鮎の姿を見る事が出來ないので非常に不利な立場にゐるわけです」と說明する、M君そばから「でも今日は水が濁つてゐますから鮎と吾々の立場は五分々々でせう」と素人ながら一の業點條件を發見する。

「それがあるので心配のうちにも心強く思つてゐます」と田村氏に

辜書して 再びM君急に玄人振に腕を張つて「どんなもんぢやい」斯くて一行の船は次第に水源地取入口に近づいて行く「漁場に着くまでに鮎の講釋を少し聞きたいものですネ」と今日の成績如何を氣にし勝ちの田村氏に水を向ける「水清ければ魚棲まずとか申しますがこの格言は鮎に關する限り全く反對で、鮎は

流れの速 い清水でなければ棲息しないのです、濁水は鮎にとつて禁物です、この清らかさを好む氣分、如何にも敏捷に泳ぎ廻る敏捷さ、スマートで上品なスタイル、口のあたりに引かれた二本の白筋！何といつても魚ならば鮎、鳥ならば鶴花は櫻、人は武士…オヤ妙な取合せだ、鮎は本當に我が意を得た魚です」と例によつて鮎の禮讃である、取つて食はれる鮎に對するせめてもの手向けと思つて

傾聽する 講釋は何時までも續く

「一網に入つた今までのレコードですか、四、五日前の晩でした、一網八十七尾といふ四、五年振りのレコードを造り六時頃から十一時頃までに三百尾程の漁獲がありました、澤山這入つた時は手ごたへがあるだらうツてですか、あるどころの騒ぎではありません、網の中に

躍る魚の 動きがツンツンと手に答へて來ます、網を上げ終らぬ先に十尾ばかりも網の上部に引かかつて居り上げ終れば網は鮎の腹で夜眼にも眞白くなつてゐます」と語り得意氣に鼻のほどを蠢めかす

幸先きよし 一場に二十四尾

―欣喜勇躍の一行―

舟は進ん で氣味惡い闇に總を行いてゐる取入口につく一同舟を捨てて岸づたひに先山の波船場の選まで步き、遲ればせにヤクト上つて來た元の船に乘り鮎第一の漁場たる入江に進む

「この入江に鮎が居りますか」

「夜は鮎が北溪に散步に來ます小砂をたべる爲めに四寸位の小型の鮎が集まります、ウライ附近のものは五六寸もあり彼等は

生存競爭 に優越した發育のよい鮎です」

といひつつ探燈に火を點し第一場を試むべく舟首に突立つた

「この入江で三十尾は間違なく仕止めることを保證します」

とて勢ひ込んで網を投げかけた、第一場の成績二十四尾である、第二場は八尾、第三場は十六尾、四場は二十一尾、既に五十九尾を仕止める

「これで責任解除ですネ、大丈夫皆さん心配りません

この入江 で食べるだけ取ればあとはお土産です」と案內者始めて安心の體

「幸先がよいぞツ」

と一同も雀躍する、入江の奧に

五百尾突破

今年のレコード

舟は瀨に 出た

「一番鮎はどんな所に一番多く居ますか」

と記者が幼稚な質問をする

「鮎は大體瀨に居るものですが瀨は流れが早く網を入れても流されてしまひますから瀨と淵との間の淀みに打ち込めばいい譯です夜分になると彼等は淺い所に餌あさりにやつて來ます、併し

大きな鮎 は矢張り深みに住んでゐるのです」

とて投げる用意、仰いで月を見ればさいはひ叢雲に邪魔され勝ちだ、とれる魚も入江の中と違つて外のは魚體が幾分大きい、今度はA君が計數係となる

「三十八匹だッ」

「今度は三十九匹ツ」

「八匹しかないが背大きいッ」

と一々聲を上げて舟內に報告する

斯くて三百尾は難なく通り越し

通計三百 十八匹となる、これはN君が

「勘定は正確にして置かねばいかん」

と一、二、三…と丹念に數へ直した結果明かとなつた數字である、田村氏

「既にこれで今年のレコードをつくつたことになります」

と滿足氣だ、記錄係のA、N兩君と記者は今年のレコードだといふ譯に勇氣百倍する、E君とM君はといふに先刻からカフエーの話に花が咲き昔のローマンスの

語り合ひ 懷舊の言ひやつこで負けず劣らずの臺灣語振りだ、田村氏たまりかねて

「お二人さんなか～～景氣がいいですなア、こちらも景氣がいいですヨ、一網と離れもカラクジ無しですからネ」

と說明する、E君

「こちらばかり面白い話に打興じてすみません」

田村氏

「いや～～そんな話を聞きつつ網を入れて居れば

疲れも忘 れて仕事ひます」

E君

「一時に何匹です、時間はどれ位でせう」

記者

「四百尾を越すこと九尾です、時計は十時を一寸過つてゐます」

記者

「もう大抵にして一服にしやうではありませんか」

「キリよく

五百尾迄 とらうではありませんか」

一行は未だ誰も氣を取つてゐない、E君

一同

「贊成々々」

五百の鮎よ 冥すべし矣

やがて十一時を過ぎる頃目的の

五百尾を あげその上に四尾を餘すことが出來た、船は岸に寄せられる、船頭が七輪を焚き出す、田村氏が手際よく鮎の臓腑を…にする、N君と記者が遠慮なく鰓を張る、座席の關係上仕方がない、瞬く間に十數尾を飲み込んだ記者は咀嚼をやめて生のヌタ酒を…へる

「うまい～～」

で一同が

四十分間 位に食べた鮎の數無慮二百尾、殘…船頭にも摂…つて歸途につく、流れにしたがつて下る鮎の中からは…

進んだ時には記錄係のN君の聲が夜の闇の中にカン高く

「百尾を突破すること既に三十九ツ」

と叫いた

「ソウぞろ～～七輪を焚きつけたらどうです」

と田村氏がいふ

「此邊はまだ入江の中ですから水が緩い

瀨に出て からにしませう」

とM君は空腹を我慢して答へる、網は順調に出づべく舟は入江の入口に向ふ此の鮎の猟師は十六歳から五十四歳の今日まで四十年間もこの川で猟師をして來た林大目といふ本島人であるところから舟內は自己流の怪しい臺灣語の演說にE君

「それ～～臺灣語がうまいですナア」

と感服し且つ感心する

しても溜間で萬人向ですから家內の者にも喜ばれます」と鮎の小父さん最後まで鮎の效能を述べることを忘れない、五百四尾の鮎よ、以つて冥すべし矣

曙光 (48)

生方敏郎作　中野修二畫

百花園（三）

姉さんと結婚して下さらない？」

といふ町子の言葉が、餘りに突然なので、春田は何とも答へが出せなかつた。

「え、僕が姉さんと？」

「さうよ。」

「何うして？」

「さうしたら、私、先生のことを兄さんて呼んで上げるわよ。」

「隨々むづかしい條件が付くんだねえ。」

「好い條件ぢやないこと？家の姉さんは實際綺麗良たわ。そして家庭的で淑で、必ず將來幸福な家庭にめぐまれてる人だと思ふわよ。ただお勝手元だけは出來ないでしよお父さんが可愛がつて、家の仕事は何もさせなかつたからわるいのまた、こんなもの。」

と、町子は手早く小皿に、秋鮭を摘き上げて、わきに置いた。そして。

「はぎ、桔梗、なかに玉蜀しのばせて、君を松むし、夜ごオとにイすだアく」

と、小聲に唄つた。

町子は、姉の問題など、もう考へてゐるらしくもなかつた。けれども知つて、春田の方は町子が姉を推薦したのは、自分をことはる爲めではないかとも思はれさうかといつて、また町子の言葉の節々には春田を戀してゐるらしいところもあるので、何れが町子の本心か、交際すればするほど、何うにもわけが分らなくなつた。で、姉をもらへといふ町子の話題を彼はアッサリ片づけることが出來なかつた。

「お勝手のことが出來ないでも、そんなことはなかなか習けばすむことだし、僕は女房を高等下女とは思つてやしないから、何うでもいいんだが……」

と、春田は話題をあいまいにしておいて、さらに。

「町ちやんだつて、お勝手は出來やしまい？」

「私出來るわよ。……

當に高等下女。」

「町ちやんを下女にしちや、もつたいない。第一、人物經濟の上からだつて。」

「下女で丁度いいところなのよ。」

「町ちやんが下女なら、僕は下男だ。庭を掃いたり、薪を割つたり夜廻りをしたりさ。下男の仕事も僕はいやぢやないな。町ちやんみたいな良い女將の下にはたらくならね。」

「下男なんかしたがる人、私きらひよ。」

「では、あなたの理想は何？政治家？外交官？藝術家？農夫？」

「私農夫がいいわ。要するに平凡な人がいいの。雜草のやうに人に顧みられないで、何時生れて來たのか何時死んでしまつたのか、人に知られずに一生を過ごしてしまふ人、その方が自然だわね。生憎人に名を知られて、立派な、目際者みたいな一生をおくる名士といふものくらゐ、つまらないものはないと、つく～～思ふわよ。」

「町ちやん、その點は、僕もすつかり同感だねえ。」

春田は、いつも悩みどころのないやうな町子から、今はじめてしんみりした述懐を聞いたやうな氣がした。春田は町子の言葉から、彼女の父を想ひ起したからだ。

春田は、先日町子を芝居へさそつた日に、町子の家の座敷の壁掛けの額の、書額を見て、はじめて彼女の父の名を知つた時、少なからず驚いたのだつた。

美術年鑑──の名は、當時より二十年前後にわたり、丁度町子の生れた頃を頂點の最高峰として、畫壇に燦々たるものだつた。しかるに近年ての噂さへ耳にしないので、春田は其人が現在町子の父として、東京の眞ん中に世に忘れられて生きてゐやうとは、まつたく思ひがけないことだつた。

雜草の如く人に顧みられないで生きて行きたい。といふ町子の言葉には、不遇な老畫家に對する肉親の愛情に…するサムシングがあるやうに、春田には感ぜられたのだつた。

耳の病

▽耳の病氣に惱む人は

實驗例無代進呈

東京大森局區內 阿波屋商店

防空は狩獵から 金丸に限る

金丸銃砲店

中學

見本を無代進呈す 東京市神田區一ツ橋二ノ四

たむし水むし、いんきん 其他皮膚病に良藥

東京尾澤 全治水

定價 五十錢 一圓

尾澤商店

新型八氣筒フオード實習す

東京蒲田 日本自動車學校

月經

醫學博士 有効證明

月やく止り人知れず御心配の御婦人方よ！

本舖 京都市山の內七十一番地 眞生園

見よ意外な好事業

特許 日ノ出點滅器

今や世界的賞讃を博しつゝある本器は各地に於て絕大なる賣行きを示しつゝあり 見よ！カタログを

各地特約店急募

日ノ出商會 電氣部

京都市上京區烏丸 電話三五一六番

支店 大阪・金澤・名古屋

公認 東京寫眞學校

全國で一校 東京品川驛前

どりこの

サア召上れ!!

これ程よい飲料はありません。

◇飲み方は色々ありますが普通六七倍の冷水に薄めて召上り下さい

胃腸病にはイノール

どんな胃腸病にも驚く程よく効き、胃腸を眞から丈夫にする高貴藥

脚氣と腎臟

新藥 コルンエキス

ヴィタミンB含量第一位

發賣元 鳥居商店

スポーツマンの如き…

慰安と健康

踊る味覺

打つ舌鼓

慰安の美酒

湧き出づる力

溢るゝ生氣

健康の源泉

蜂ブドー酒！

美味滋養

蜂ブドー酒

コレラ保菌者 さらに三名發見
梧棲街は全部檢便

人心を動搖さしたコレラ病も十六日は稍々小康を得、コレラ防遏に必死の當事者にホツと一息をつかせたが、十七日午後三時半に至りまたまたコレラ菌保菌者三名が發見され、關係當事者を面喰はした、コレラ菌保菌者三名は全部コレラ發生地臺中州梧棲街在住の者で、コレラ船合興號乘組員中ただ一人の健康者であつた王□(三九)及楊柄文(一五)李有生(一〇)であり、後者二名はコレラ船合興號と交渉のあつた家族の者であるので其の傳染系統は極めて明らかであるが、此の樣子では尚幾人かの保菌者が現れないとも保しがたいので當局では發生地である梧棲と他地方との交通を遮斷し十八日から梧棲居住の一人々々につき嚴重に檢便を行ふ方針を採る事に十七日夕刻決定し、臺南から二名、臺北から一名の技術家を送つてこれを應援させる事となつた

ます〳〵蔓延の梧棲のコレラ
更に眞性患者二名

【臺中電話】コレラ船合興號船長王維新の死體を取扱つた蔡假(二七)は十六日午後眞性コレラと決定した、尚梧棲街に於けるコレラ患者となつた陳□と筋向ひで毎日出入してゐたある頭壁泉張住(二七)もコレラに罹り梧棲街中の所十七日之亦眞性と決定した、之で梧棲街に於ける現在患者數は六名、保菌者は邱誠外一名である

三隻の戎克船員 歸國を命ぜらる
大喜びで泉州に向ふ

【臺中電話】梧棲にはコレラ船合興號と相前後して三隻の戎克船が入港しこの三隻の乘組員は避病舍に隔離して保菌調査中であつたが十七日二十一名全部陰性者と決定したにつき歸國を命じ同日の滿潮時を利用して泉州に向け梧棲港を出港した

コレラ船 船長以下全滅

【臺中電話】コレラ船合興號船長王維新、水夫邱張、邱萬の三名は死亡し殘存者である邱扁、王□は十五日保菌者と決定、殘りの一人である王□も十七日保菌者と判明したので同船は船長以下全滅した譯である

大多忙の衞生課
臺北臺南も應援

【臺中電話】臺中州衞生課試驗室はコレラの保菌調査の爲大多忙を極め臨時の女手傳數十人を雇ひ入れて試驗器械等の水洗ひ消毒等に手傳はしてゐるが、それでも手不足につき臺南州衞生試驗室及び臺北州衞生試驗室からも數名の應援を得てゐる

檢疫員も手古摺る 輸入魚苗の措置
消毒してやつと陸揚げ

【高雄電話】對岸からのコレラ豫入禁止に大童となつてゐる高雄港に十七日午前五時商船デリー丸がコレラ指定地廈門から魚苗(鰡魚)三千二十萬尾を積んで入港した、港務部では同船の入港と同時に港外に係船を命じ檢疫員が乘込んで乘客百三十餘名、乘組員七十餘名の檢便船内消毒其他萬般に取り落しなく規定の檢疫を行つたがこれまで檢疫の盲點として豫想されてゐなかつたと云つてもいいこの魚苗の始末には流石の係官連もハタと行詰まりこの厄介者を前にその措置についての大論定を開いたが結局魚苗を入れて來た水は五十分の一の石灰水の消毒を濟ませて新らしい水にかへ魚苗は何とも手をつけられぬけれど萬一鰡の間や鰡の中に菌を持つてゐるやうなことがあつては由々しき大事なので行先地たる臺南州高雄州の衞生當局にその旨通報して適當な方法を執ることとなつた

墜落しても壊れぬ 籐で造つた飛行機
石川縣の森氏が發明

【金澤十七日發同盟】東京美術學校出身石川縣能美郡小松町森久一氏は大正元年より飛行機が墜落しても大破せぬものを研究中であつたが遂にこれを完成し目下特許局に特許出願中、右は發動機柱を除き機體骨全部を籐を以て製し防火の爲め籐に藥品を浸入して布に附し機體製に張付けたもので從來の飛行機の三分の一位の輕量のもので完成の曉は航空界に大改革が行はれるであらう

澳底の海遊會

ジャパンツーリスト臺北支部主催の第二回海遊會は十七日澳底海岸で盛大に催された、當日は豫架の百五十名と言ふ豫想申込等で全員三百名の大多數、わけても同行女事務員の總出で美しく、更に車中カフエーボタン女給のサービス等あつて女氣多く頗る盛況であつた、十時半澳底の浴に着くや役員より宜しく海水、西瓜取り、寶探し、リレー等々次々の競技に移り地曳網、ベーロンツン競漕の餘興に會員は歡樂の限りを盡し五時十分同海濱を引揚げた

女子青年團員が臨時看護婦
羅東の若き女性たち 流行病防遏に大活動

羅東街に於ける流行性腦脊髓膜炎防遏に付て當局は必死の活動を續けて居るが不取敢患家を中心とした密集地域五千名に豫防注射を實施した所が困つた事には醫師の助手として看護婦がない、別に名案もないので大弱りの所この話を聞いた羅東女子青年團は社會奉仕は此の時とばかり早速選抜を經て看護婦として無報酬で援助する旨申出た一同もこの奇特の申出でに大助かり心よく之を受け入れ早速忙しい中を組合せ十名宛出勤し大活動をして居るが何分優しい女性の事とて一般民の受のよいこと百パーセント此の所ほがらかな情景を見せてゐる右に付臺北州宮川衞生課長は語る

私も丁度羅東に出張して居りましたので女子青年團の話を聞いて實に感謝して居る次第であります、衞生事業の如きは官民一致協力するのでなくてはその實績を擧げる事は極めて困難であり殊にチフス豫防に付ては特に其の切なるものがあります然るに本島の女性がかく自發的に援助を申出る如きは稀有の事でありまして女子青年團として恐らく嚆矢ではないかと思ひます又本年一月臺北市の□□の發生致しました時大成青年團は進んで糞尿の整理に努力大なる效果を擧げましたが此種團體が此の積極的に社會奉仕に進出せらるる事は誠に新時代に適應したる事と深く謝意を表して居る次第であります

早大、ブレーヴス軍を破る

【ホノルル十六日發電通】早大野球團は十六日二對零でブレーヴス軍を大敗した

もつと餘計に撒水して下さい
綠町龍山寺方面の居住者が市に陳情

臺北市綠町及び龍山寺方面の居住者の主なる者四十七名はこの頃の炎天で塵芥が屋内に舞ひ込み仕末に困るのに悲鳴をあげ十八日臺北市役所にモツト餘計に撒水してもらふやう陳情することとなつたが其の陳情の要旨は左の通りである

綠町龍山寺方面は市當局の御盡力により一昨年來撒水を施行され誠に感謝に堪へない、然るに當方面は近來人口住家の激增により龍山寺前公園一帶は恰も一大飲食市場となり、飲食物露店は夜間晝間を問はず多數に達し公衆衞生上防疫上實に輕視することの出來ぬ重要なる地點となつた、目下市バス八線は龍山寺前を通り旅客線と共に往來頻繁にして微風の日すら塵芥は濛々として天日を覆ふ現象である從來の中蓋も不潔の地域である臺北市やうに一日僅かに二三回の撒水では到底最上の苦情を除去する事は出來ぬから實地調査の上至急相當の御措置を御願ひしたい

臺北の夜の名物 子供相撲
毎夜新公園の賑ひ

臺北の夏の夜の名物——子供夜相撲が始まつた、新公園放送局前の土俵は大供連までが綠の蔭陰を摑めて毎夜の盛況つたらない、子供ずきで知られてゐる田代井上さんは言ふ「子供は何時見ても可愛いよ、何せこの不景氣で場内のお店さんも充分な景品は出しかねるかも知らんが子供を寄せればつまり親御さんも來るつて寸法になるんで、わつしや結局のチンドンなんでよりや、この方が效果はあると思ふよ、ナー不景氣の世直し子供の力がおやによつて大供も子供も皆さんも遠慮はいらぬ、どしどし見に來るやうにでか〳〵廣告しておくんなさい——」何でもこの十五日から向ふ晴天十五日間の豫定だそうで毎晩六時から三番興と言ふ事になつてゐると(寫眞は土俵上の勇者)

泰安鎭の周圍 兵匪にかこまる
各列車鈴なりでチチハルへ避難

岡本枝隊の安否懸念

【チチハル十七日發電通】齊克線泰安鎭はその西方二里に約一千南方に約二千の兵匪あり、更に拉哈より退却したる紅槍會匪四千は次第に泰安方面に向ひつつあり、同地人心動搖しチチハルへ避難し來る者各列車に鈴なりの有樣で滿鐵の大豆檢査員、國際運輸社員連はチチハルより毎日往復し日中のみ勤務してゐる、尚同地には岡本枝隊警備し居り懸念されてゐる

オリムピツク 米國代表選手決定
世界新記錄の續出
全米陸上競技豫選成績

【パロアルト(カリフオルニア州)十六日發本社特電】當地で擧行中の全米オリムピツク陸上豫選の結果大會出場者左の如く決定した

鐵槌投
フランク・コンナー(一七〇・九〇呎)
ピート・ズレムバ
グラント・マクドーガル

百米
ラルフ・メトカーフ(一〇秒六)
エディ・トーラン
ジョージ・シムプソン

八百米
エディー・ゲナング(一分五二秒六)
チャールス・ホーンボーテル
エドウイン・ハーナー

槍投
ケン・チャーチル(二二〇フィート□□)
マルカム・メトカーフ
リー・バートレツト

百十米高障碍
ジヤツク・ケラー 一四秒四(世界新記錄)
ジョージ・セーリング
ビーキー・ピアード

砲丸投
レオ・セクストン 五二呎八吋(世界新記錄)
ネルソン・グレイ
ハーロウ・ロザート

走幅跳
ディツク・バーバー(二五呎一四吋八分の三)
イーディー・ゴードン
ランバート・リード

五千米
ラルフ・ヒル(一四分五九秒□)
ポール・レツテース
ダニエル・ディーン

三千米障碍
ジョー・マクラスキー(九分一四秒五)
ウオルター・ブリツチヤード
グレン・ドーソン

千五百米
ベン・ハロウエル 三分五二秒七(アメリカ新記錄)
フランク・クローリー
グレン・カニンガム(屋内一哩世界記錄保持者)

四百米障碍
グレン・ハーデン(五三秒五)
ジョセフ・ヒーレー
モルガン・テーラー

三段跳
シドニー・ボウマン(四八呎一一吋四分の一)
ロラン・ロメロ
レヴイ・ケーセー

四百米
ビル・カー 四六秒九(世界新記錄)
ベン・イーストマン
ジエームス・ゴードン
(四百米の世界記錄はスペンサー□□□□オリムピツク□□四七秒□)

二百米
ラルフ・クトカーフ(二一秒五)
エディー・トーラン
ジョージ・シムプソン

棒高跳
一、ウイリヤム・グレーバー(南加大學) 一四呎四吋八分三(世界新記錄)
二、ウイリアム・ミラー(オリムピツク倶樂部) 一四呎一吋八分五(世界新記錄)
三、ジョージ・ジエフアーソン
從來の世界記錄はバーンズ(米)の一四呎一吋二分の一である

一萬米
トーマス・オツチー(三一分一八秒二)
エリノ・ペンチ
ルイス・グレゴリー

走高跳
ロバート・ヴアンオスデル
ジョージ・スピツツ
コーネリアス・ジョンソン
(□れも六呎六吋八分五)

圓盤投
アンダーソン(一六五呎五四)
□□□□□
□□□□□

フランク・ワイコフ、エメツト・トラピーン、ジエームス・ジヨンソンの三名を四百メートルリレーに起用する筈、又四百メートル決勝出場者中エドワード・アブロウイクチ、アーノルド・アダムス、イヴアン・フークワ、カール・ワーナーを千六百リレーに出場せしめる

全米豫選の成績 恐るゝに足らぬ
見物の邦人は何れも胸をなでおろす

【シンシナチ十五日發本社特電】當地コニーアイランドプールの全米オリムピツク水上豫選で九名の選手が選出されたが其成績は思はしからず、見物の邦人何れも之ならば日本は今度の水泳では米國恐るるに足らずと密に安堵の胸を撫で下した、九名中日本選手に強敵と思はれるのはブランケンブルグを除いて全部新進で豫選の成績から見て米國側も大會に於ける米水泳チームの不安を感じてゐるらしい、二百米自由型豫選では六名の入選中一着のシンシナチのジョージ・フイスラーは二分十八秒二、二百米背泳ではブランケンブルグ選手にモールスのタイム何れも二分五五秒四であつたが、見物の邦人は鶴田の前大會に於ける二分四八秒八の大記錄を思ひ出し鶴田の偉大さに今更ながら感嘆を深くしてゐた、夫れでも米人記者に感想を問はれた見物の一日本人は愛想よく「今日はひどく悪いからね、大會にはズツとタイムは良くなりませう」と語つた

ホルム孃記錄を破る
依然強いマヂソン孃と不振のヘレン・ミニイ
全米水上豫選

【ジョーンズ・ビーチ十六日發電通】當地で行はれたオリムピツク出場資格決定の女子水上豫選大會に於てエリーナ・ホルム孃は百米背泳に見事世界新記錄を出せしその他の成績左の如し

女子百米背泳
一、エリーナ・ホルム 一分一八□

女子四百米自由型
一、ヘレン・マヂソン 五分三□
二、レオノア・ナイト□、ノリーン・フオーブス四、アリナ・ゴーマン

女子高飛込
一、ドロシー・ポイントン(□□)

背泳のコジヤツク 豫選に不出場

【シンシナチ十六日發本社特電】百メートル背泳の世界記錄保持者ジョージ・コジヤツクは十六日の全米豫選に出場せず從つて大會の百メートル背泳に出場しない

するためであると

自信はある 怖いのは前畑孃

【ジョーンズ・ビーチ十六日發電通】水上の勝敗を爭ふものは日米兩選手と一般に見られてゐるがアメリカ女子水泳選手コーチのヘンドレー氏は左の如く語る

今年程アメリカ女子水泳チームの粒の揃つた事はない、それだけ自信もあるが油斷は出來ぬ、殊に二百米平泳の前畑孃の如きは大に警戒すべきである

クラブの活躍
男子水上豫選

【シンシナチ十六日發電通】國際オリムピツク水上豫選の成績左の如し

自由型百米 一着ダニエル・ゼーア 一分〇秒□
ロバート・カーバーガー
ゴードン・テーマース
ハースター・クラブ□
ジエームス・□□□
□□□□□

中等學校野球戰第二日
練習不足で南二中大敗
對高雄中との試合

【臺南電話】中等學校野球戰南部豫選會の第二日目十七日は前日に增して好天氣で日曜日である關係から觀衆は朝來夥しく午前九時より高雄中對南二中により南二中先攻で開始された、何分にも臺南二中チーム編成後日未だ淺く練習不足などのため攻守とも揮はず結局二十八對三、七回のコールドゲームとなつたが終始緊張した態度を見せたのは一般に好感を示した

經過

一回 (南)仲田、盛井共に四球に出で李の二邪は盛を二壘に封殺吳四球に滿壘となる、吳投手の牽制球に刺され
二回 (南)一死後張四球に出で盜壘を企てしも捕手の好送球に刺されたる後(高)濱村、淸原、佐藤、丸野の連續四球三壘遊撃三壘の失策と由利、小島の安打で打順一順し一擧八點
三回 (南)三者凡退(高)三者凡退、佐藤安打で滿壘、丸野四球、佐藤安打で滿壘となる、この時南二中投手陳左翼の仲田と交代す、投手ボークと由利の安打に又三點を加ふ
四回 (南)無得(高)四球で滿壘の際佐藤三壘打し一擧三點を占め由利の中飛で佐藤生還
五回 (南)凡打(高)四球連續で無死滿壘、和田の安打と二壘失に一點をあぐ
六回 (南)仲田一二壘間に安打大町生還和田の遊飛で由利生還無死滿壘由利の一壘安打、佐藤、丸野、小島の二壘越の安打で佐藤、丸野、小島吳二壘失に出で二盜捕手惡投して吳生還二點を得(高)二つの四球と市飛失で無死滿壘となつたが由利の投前でダブルプレーから島の中飛で無得點
七回 (南)三者凡退二十八對三で十點以上の開きありコールドゲームとなる開戰十一時十分

	一	二	三	四	五	六	七	計
臺南二中(先)	1	0	0	0	0	2	0	3
高雄	8	3	4	1	4	0	A	20

新竹の庭球選手權大會

【新竹電話】新竹州下オールドボーイ庭球選手權大會は十七日午前八時から女學校及び小學校コートにて擧行、參加十六組を四班に分ちリーグ戰を行ひ各班の勝者を以つて決勝戰を行つた所、一等水尻三神組、二等宮崎池田組、三等久保德組の順位となりメダル並に賞品を授與して正午散會した

白熱的人氣
午後は農林中學の對戰
遂に嘉農軍勝つ

【臺南電話】中等學校野球戰南部豫選第二日午後の分は農林、中學の嘉義同志午後一時より中學の先攻により開始、觀衆は午前中に增して著しく特に嘉義、高雄方面よりも多數の參觀者ありその數約三千と稱せらる試合は田中球審、島山、久野、北條壘審により行はれたが前日來の三試合を通じて特に緊迫戰を示し一段の興味を感ぜしめて第四回迄嘉農三嘉中一の接戰である兩軍メンバー次の如し

嘉農	平	丁	小	東	劉	吉	吳	今	福
	7	3	5	2	1	6	9	4	8
嘉中	大	勝	井	杉	向	林	稗	桑	花
	6	4	1	7	8	2	9	3	5

一回 (嘉中)三者凡退(嘉農)平野四球、小里の遊越安打で平野三進投手の惡投で生還、東、劉ともに四球に出で吉川の三振は小里を本壘に刺し吳左翼に安打東を生還させしも左翼よりの送球で劉本壘に殪る嘉農二點を先取す
二回 兩軍無得點
三回 (嘉中)一死後花島の安打及び二三壘手の失策で滿壘となりしも勝山、井上ともに三振して好機を逸す(嘉農)丁二壘安打に出で二盜、東の二飛で生還し一點を加へたが後凡退
四回 (嘉中)杉本中前安打、向井四球、林の犧打で走者二、三壘に進み、稗頭の遊飛で杉原生還次の一點を奪ふ(嘉農)吉川□□□□平野四球に出で□□□□□
五回 (嘉中)花島四球、井上、遊飛に勝山を一壘□□□、杉原□□に安打し□□小里三壘に進む、東の□□□
六回 (嘉中)林中前安打、稗原死球に又滿壘となつたが平野第三者を牽制球に刺さる嘉農四點を加へ計七點となる
七回 (嘉中)一死後杉原四球に出で向井の三邪で二進、林の三飛は一壘惡投となり杉原生還、久留主二飛、勝山の左前安打に吉川、吳續いて生還、平野、丁死球に又滿壘となつたが平野第三者を牽制球に刺さる
花島生還(嘉農)小里三振一壘へ二壘越安打で小里生還、劉四球吉川の遊飛失で滿壘となる吳の投前は東を本壘に封殺、捕手より一壘へ投球の間に劉生還、今尖山、上の島□、出□□、越水で寸前に刺さる嘉中二點を□く
七回 (嘉中)凡退
八回 (嘉中)三者凡退(嘉農)東左翼に安打、谷川の左翼二壘打で生還後續かず
九回 (嘉中)八對五嘉中最後の攻撃、勝田四球に出で二盜井上の投前で三進せしも後援なく惜敗す、閉戰四時八分

	一	二	三	四	五	六	七	八	九	計
嘉中(先)	0	0	0	1	1	2	1	0	0	5
嘉農	2	0	1	0	4	0	0	1	A	8A

大和丸入港
增田稅關長ら歸臺

【基隆電話】大和丸が十七日正午入港した、來客四百五十六名商客千五百噸台府稅關長增田彌吉氏が稅關長會議から各稅關を視察して來たが往復一ケ月餘稅關長として初出張であつたが語る

會議の内容は既に新聞で報ぜられた通りで關稅改正後の初會議として相當緊張してゐた關係各稅關を視察したが緻密な本島稅關には助長貿易上取つて持つて施し得るものが多いことを知つた稅關人事を内地共通にし練達有能の士を先進港に求め内容を刷新することは確かに賛否を郵し得ないが内地大港の稅關は規模が大きく仕事も前範圍に亙つてゐるから稅關吏の仕事も分業になつてゐて各自擔當事務には精通してゐるが本島稅關のやうにまだ八百屋風の所では一人で何でもやつてのけねばならぬから全般の事務に通じてゐる點は決して彼にひけを取らぬ稻艋港からコレラが侵入したことは甚だ遺憾でそれが支那貿易のための特別開港の故だとすれば而か一、二萬圓の地方的支那貿易に悠々として三十萬圓もの防疫費を使はせ全島に一大脅威を與へることは再考を要し今後も對岸にコレラが流行する都度八□□□□□□□を要するとせば□□□□□稅と□説に對しては□□□□の推移から云つてよ□□□□價値がある

と今回の内地稅關視察はその緻密な頭腦に百聞一見に如かざることを如實に反映し得る所が多かつたらしいが今後の出様こそ刮目に値せん

◇

彰銀專務坂本素魯哉氏が八十五歲の老近衞を伴ひ矍鑠振りを見せてゐた其他には三菱製紙二萬三街三氏、三井物産鬮本佐一郎、曾府顧託三井榮次郎氏が居た

本社園快勝
天狗團と戰つて

【臺中電話】我社庭球及び野球團は十六日夜來中、十七日早朝自動車で臺中神社に參拜後水源地運動場一周の後午前中寺町コートに於て天狗團と庭球試合をなしたが我社團快勝した、尚午後は同所に於て同團と野球試合を行つた

『藝術鑑賞の夕』
臺北第三高女主催で 十七日夜開かる

臺北第三高女同窓會主催にかかる『藝術鑑賞の夕』は十七日午後六時より同校講堂に於て開催、盛會□□に掲はらず會衆は堂に溢れ小野校長の開會の辭に次いで齊唱(同窓會員)琵琶獨唱(同窓會員)舞踊(學友會員)獨唱(同窓會員)齊唱(同窓會員)民謠舞踊(同窓會員)史劇(學友會員)舞踊(同窓會員)等あり九時半頃閉會したがなかなかの上出來であつた、因みに一般同窓生に洩れなく鑑賞させる意味で十八日午後六時より同校講堂に於いて同プログラムを再演する事になつてゐると

襲擊の目的は給料の强奪
被害警官の談

【ハルビン十七日發電通】ハルビン西方五百三十九キロの地點で十五日午前ロシア人馬賊に襲撃された際遭難列車の護衞隊の内遭難を免れて十六日ハルビンに歸着した警官十一名は次の如く語る

馬賊はピストル、機關銃を有し皆ロシア人でピストルを發射して列車内に躍り込み乘客一齊に總立ち大混亂に陷つた、不慮の死を遂げたものはロシア婦人一名で目的は給料二萬七千弗の强奪にあつたらしい

岡書講習會終了

【新竹電話】新竹州主催圖書館講習會は十七日終了午前十一時半から小學校講堂にて終了式を擧行、邨内務部長より講習生四十名に終了證書を授與して訓示、講師の謝辭講習生總代の答辭があつて正午閉式したが講習員の作品は講堂に陳列一般の參觀に供した

貧困を苦にし 厭世自殺

七星郡北投庄頂北投字頂北投一二五林紀氏勳(三一)は十六日午前九時頃家人の不在中自宅廳堂にて麻繩を以て縊死しゐたのを戸主林□が發見關渡派出所に屆け出た原因は貧困を苦にしての厭世自殺

河田選手敗る

【マニラ十六日發電通】日本ウエルター級拳鬪選手河田は十六日夜フイリツピン選手フエルナンデスに十二回の試合後テクニカルノツクアウトされた

軟式野球四大戰

臺北軟式野球聯盟四次戰の内十七日新公園に於て行はれたる三試合の戰績左の通り商業倶樂部一組會社除退輪戰は十八日午後一時半より新公園に於て行はれる右試合終了後聯盟決勝戰の抽籤を行ふ由

	一	二	三	四	五	六	七	計
西市(先)	4	2	1	0	1	0	0	8
ホテル	0	0	5	0	2	0	A	
衞生(先)	0	1	0	1	0	0	4	6
メートル	4	0	1	0	0	2A		7A
中市(先)	0	0	0	0	0	0		0
專賣	5	2	0	0	3	3A		13A

本島人女投身自殺

【基隆電話】去る十五日午後二時頃基隆郡瑞芳庄深澳海岸に於て投身自殺せる本島人少女あり附近部落民が大捜査の結果十六日に至り死體を探しあてた右は同庄□□子寮一三大許吳氏□養女黃氏玉英(一七)と判明した原因不明

臺北一中 大覇尖山登山

臺北一中登山部では十一日より四泊五日間、瀬古、馬石兩教官引率の下に下級生三十四名が角板山ペロン山を經てラヲー山登山旅行を無事終へて十五日夕刻歸校、更に來る十九日大覇尖山踏破に出發、今回は同校の第十四回大覇尖山旅行にて一行二十名である、大覇尖山は有名な荒山であり又難路も大きいだけに同校では細心の注意を以て準備して居ると共に又その意氣は侮るべからざるものがある、日程は七月十九日から同二十八日まで九泊十日引率教官は山の古武士新沼教官、瀬古、四の試驗官、路は新竹、井上溫泉、檜山、大覇尖山、上の島溫泉、出礦坑、越水を經て臺北する

特別廣告

◆おまち兼の 日本一の全發聲映畫 松竹特作 水谷八重子主演
上陸第一步
愈々明十九日より 晝夜二回
新世界

荊妻タツ儀病氣臺北醫院入院中の處藥石效無く十七日午後一時四十五分死去仕候間此段謹告仕候也
追而告別式は十九日午後三時三橋町齋場に於て佛式相營み申候
昭和七年七月十七日
夫 大田留藏
女 房子
親族 大津光太郎
總代 青木興一
友人 大島慶造
總代 石畑達太郎

コレラの豫防は便所に
『エナモル』
(各地有名藥店ニアリ)
岸本商店 臺北本町 電話二八〇四番

漢文臺灣日日新報

四相協議四頭政治統一事宜 陸軍提出修正意見 主張設特派全權府

十七日東京電。去十六日午後。首相、外相、陸相、拓相四相。交涉次官會議所決原案爲基礎之四頭政治統一所關事宜。荒木陸相提出陸軍修正意見。求閣僚考慮。此事今月中。合經閣議決定。至來月中旬頃實施。而次官會議決定原案骨子。並陸軍修正要點如左。

次官會議原案骨子

一、滿洲設滿洲特派總監府。
一、總監親任官。直隸內閣總理大臣。關所管事務。受外務、拓務兩大臣監督。
一、關東軍司令官。得兼任總監。
一、總監之下置副總監。副總監爲親任官文。軍務官以外。輔佐總監。
一、廢關東長官。置勅任官關東總長官。
一、滿鐵舍附屬地行政。仍如現制受總監々督。
一、總監府。設內務。領事。警務。財務。殖產五局。局長用勅任。別設總監府。直屬總監官房。官房長屬勅任。
一、總監府置總理大臣任命顧問。顧問應總監諮問。
一、滿洲國指導各局應其主管事項。妥爲施行。

陸軍修正意見

一、總監府。或總監名稱。恐有干與滿洲國政治之感。故只稱滿洲特派全權府。特派全權。
一、副總監。改爲事務總長。或他適當名稱。
一、財務局。只有滿鐵關係。殖產局。滿洲國所當爲之事。財政、殖產兩局裁去。可爲內務。領事。警務三局。
一、滿洲國之指導。雖至權府之機構。滿洲國政府組織內。人參踰入其中指導一切。

撫順炭輸入稅問題 滿鐵副總裁出條件

十七日東京電。撫順炭輸入稅問題。去十六日午後五時。在拓相官邸。有關係當事者全部參集。八田滿鐵副總裁。於既報滿鐵與石炭聯合會妥協案。提出附帶條件。永井拓相。爲之朗讀。出席者。全部承認。無事商畢。該條件如左。

一、百萬噸調節之分擔。認既協定額爲基準之原則。
二、此回制限。照非常時特殊事情同意者。來年分協定之際。不以制限數爲基礎。
三、本調停案實行。此後滿鐵。石炭鑛業研合會。槪直接當之。

國策研究俱樂部 訂議會召集前後 舉新黨立黨式

十七日東京電。國策研究俱樂部。十六日。現自安達氏起。有山道。中野古屋。小泉。加藤伊豆。戶用。風見。富谷。深見。後藤。野中。澁澤。佐藤(啓)。佐藤(理)諸氏。革新黨清瀨。大竹兩氏。及福田。菊池兩氏。計爲二十二名。近料民政黨。尚有五六名參加。結局至本月下旬。可爲二十五名以上之交涉團體。此等代議士。且與他同志。議於八月末第三次臨時議會前。組新政黨立黨準備委員會。以立政綱政策。廣勸全國同志。期臨時議會召集前後。舉行立黨式。目下東北。關東。九州。其他各地。赴請遊說。九月頃。且遣安達氏。關。山道。中野。古屋。清瀨。杉浦。伊豆諸氏。即新黨總動員。游說全國。闡明主義主張。料合同志云。

國策俱樂部 擬刊月報

十七日東京電。國策研究俱樂部。去十六日午後。於事務所開會。伊豆。杉浦。其他諸氏出席。決定發刊月報。以明主義主張。伊豆。風見諸氏爲主任云。

調查團訪日知政府眞意 料滿洲事態除靜觀以外 不論何解決案皆無效

十六日北平電。聯盟調查團。留滯期間。因作致卿等訪日。明知日本眞意。所得實多。同時豫定作日華紛爭解決參考案結論。豫定不得不止於羅列日華兩國所言。卽調查團。料滿洲事態靜觀以外。如何解決案皆無效云。

政友命監視政府 豫算如何處置 時局如何匡救

十七日東京電。政友會。頗注視政府第六十二議會通過豫算。如何處置。並監視時局匡救決議案。如何措置。成一具體。以臨來第三次臨時會。近聞政府意向。然則時局匡救決議案。僅有五日或一週間。似欲草々塞其責。然默視。有論此際一應詢問。政府眞意。誠意如何。不能無疑。喚起注意。不得依來十九日。內時幹部會。決定黨態度。以山口幹事長。外二三總務爲代表。訪問齋藤首相。勸以時局重大。務長會期。使時局匡救具體案。得以從容審議云。

嘉義中學生 被奪現金 不景氣現象

嘉義郡水上庄水上人。現嘉義中學校一年生。陳誠年十五。去十六日早。將赴嘉義醫院。午前八時四十分。至嘉義市玉川町一一〇番地附近。突有怪漢四名。邀其賭博。陳爲拒絕。諸惡漢乘機。強奪現金四圓三十錢。陳乃屆出郡警察課。目下犯人嚴探中云。

鮮人暗殺團入大連（上） 計畫爆擊調查團 意在惹起國際大波瀾

〇〇爲首魁之不逞鮮人暗殺團。使數名暗殺隊。潛入朝鮮。及滿洲。於京城。宇垣總督。於滿洲。本庄司令官。山岡關東長官。內田滿鐵總裁。爲其目標。著進其暗殺計畫。先有〇〇部下。最爲犀利腕之崔興植年二十二。四月一日。由海路潛入。大連。隱在市內北大山通鮮人漁夫合宿所金正順宅中。密查旅行至大之警備狀況外。潛至奉天。長春。哈爾賓。詳細調查各地之警戒。以待機會。其後因受本部指令。欲單暗殺日本大官。寧俟聯盟調查團一行來連之時。乘大連驛送迎之機。投以爆彈。聯盟一行之主要人物。自勿待言。日本之大官。亦得使於同時俱斃。國際的。應惹起大波瀾。彼之暗殺計畫。遂決定於大連。爆彈投擲後。等決死隊員柳相根。年二十一。乃另帶首魁〇〇密令。五月四日。潛入大連。身於市內兒玉町滿鐵社宿舍兒玉寮寄宿之某鮮人社員宅。以待調查團一行之來連。同時將爆彈。拳銃等。使別途〇〇下部李龍發。年七十二。之長男李盛元。及三男李盛發兩名攜帶。使乘中華汽船。由營口一旦上陸。更密赴大連。交與前記柳相根之手。柳乃收藏於皮製行李內。隱匿在兒玉寮云。

久滿加多丸 發火原因 油罐磨擦

既報火燒船久滿加多丸。在距基隆島北方五百尺處。水深四十尋。該船甲板。火燄沖天。船體皆被黑煙包圍。若沈沒於該處。諒無阻害航行。據該船一等運轉士中井國丸氏談。本船爲湖州丸代船。前回湖州丸亦發火。故今回虛其再。注意于通風。更將通風筒張紅銅線網。而發火三番艙。在氣罐室後。絕無引火之事。諒油罐間磨擦。自然發火所致。爆發時。適附近有發動機船。幸得救助。若在十浬處爆發。途中停船我等亦將不免。或曝下海中。爲沙魚之餌料云。

臺南州豫防虎疫 各方面布置檢病

臺南州衛生當局。鑑於中部霍亂疫之發生。爲防範於未然。自數日來。對於沿岸船舶之進出。嚴行檢疫。如小山署長。對安平及市內各重要地點。親臨。永用行政主任。堀滝外勤監督。前往指揮佈置。而州則於轄下五港口。臨時增派特別檢疫員。以檢上陸客貨。及恐其由中部蔓延而來。故計畫自二水至嘉義驛間。施行列車檢疫。經向督府交請批准。許可一下。亦可實行。檢疫員間。將由南部派醫師九名從事於是。而臺南驛亦派警官〇人云。防上之萬全。近且將俟戶檢病調查。更於十六日照會臺南市醫會長。令傳達各醫師。凡遇吐瀉患者。須從速稟報待查。另對各戶各保人民。深加注意。其豫防之周密至矣。

竹州產米 品質不齊 現正力施改良

新竹州下之移出米。在內地市場。聲價不振。原因。經檢查所。查結果。係由諸米商。併于檢閱要[illegible]。[illegible]米質之[illegible]。

臺灣米移入統制反對 全島米穀關係者大會 倡設期成同盟會 打電於中央要路 歷訪總督府陳情

臺灣米移入統制反對全島米穀關係者大會。十七日午前九時半。開於臺北鐵道旅館。全島米穀關係者街庄長等。出席者三百名。總督府殖產局。務課磯技師。安藤技手。商工係長小副川屬。臺北州高石屬。臺灣倉庫會社中山支配人其他臨席。臺北州米穀商組合加納主事宣言開會。次述開會趣旨。略謂臺灣產米。一年間七百五十萬石。而中央政府欲制限爲二百萬石。夫一期蓬萊米百五十萬石。足以補救內地端境期之不足。且可資助食味。價格又廉。全無壓迫內地米之虞。而二期米殆爲糊糧。移出六七十萬石。充迎年間及工業用。而蓬萊移出僅二三十萬石。豈能壓迫內地米價。臺灣米於內地。有特別使命。而內地認識不足。殖田殖產局長前爲拓務省產局長時。曾反對植民地米之移入統制。而臺北州知事中瀨氏。當時爲拓務府特產課長。亦曾於米穀調查委員會。詳細說明臺灣米事情。此制限一事。實關於全島死活問題。故望全島內臺人。協力奮起反對之。故開是會。希各位熱心討議云々。次

▲選舉議長 由出席者動議。推正米市場常務貝山好美氏爲議長。於是同人就議長席。謂代表者五分間演說。因時間及議場整理關係上。希一任於議長指名。衆贊可。於是乃欲指名。忽有樹林信用利用購買組合長黃純青氏登壇。倡設。

▲臺灣米移入統制反對期成同盟會 次議長所指名諸氏。各登壇作衆拍手贊成。

▲五分間演說

臺灣米移出商同業組合長曾根秀之介氏

米穀統制之事。專賣及買上到底不能。卽月別移入。亦是一種制限。臺灣之鮮米移入七八百萬石。臺灣二百七八十萬石而已。七八月一期米。只是補充內地端境期用而已。豈能致內地米暴落。若臺灣受制限。則不獨一般經濟界受打擊。卽思想界亦貽惡影響也。

臺中州米穀商同業組合長吳潤滄氏

反對制限之理由。在乎蓬萊米乃多於內地端境期移出。不壓迫內地米。且大正八年。內地米一石起至五十圓。如有低廉蓬萊米以佐之。國民豈不歡迎乎。今欲制限。實係國民之糧。意乎。

臺南州米穀商同業組合副組長張鴻雲氏

臺灣移出二百八十萬石中。六月至九月端境期移出百七十萬石。且有以不壓迫內地米。不獨貢獻於國也。

新竹米庫組合長陳慶輝氏

新竹州中壢郡新屋庄。昭和六年度庄生產額。支出額以爲比較。謂該庄一戶。負債五百圓。全庄二萬餘人。一年間一人生產額只二十圓而已。一人一日生活費只五錢餘。農民之困窮可知。

高雄米穀商同業組合長陳秋金氏

本組合於去十五日。糾合有志者。關此問題。曾協議進。

臺灣正米市場組合評議員杜燦煌氏

備述幾年內地米價高貴時。藉臺灣米可以緩和之實例。

新竹州米穀商同業組合理事馮乾裕氏

制限則臺灣住民受壓迫。如果實施。則農會須撤廢。且同盟不買內地肥料。過剩米旣難賣。當以穀抵納稅金。

花蓮港廳鳳林區長島永昌氏

備述臺灣產業政策。謂實現所以差別植民地。

臺北州米穀商同業組合理事黃水沛氏

臺灣之五百萬石米。只充內地一箇月消費而已。況內地平均實收五千餘萬石。以七千餘萬國民常不足千餘萬石。宜源源々移入臺鮮米。如果免用臺灣米。吾人願毅身以爲內地犧牲。不然則反對之。

正米市場組合員田村良太郎氏

制限若實現。則臺灣米暴落。經濟界大混亂。此間農林省已得成案。此際宜求督府諒解。上京運動。

臺中州米穀商組合評議員陳茯治氏

何以致濟內地而置臺灣於不顧乎。如實現則臺灣經濟機構破壞。雖爲五分間演說。此反對熱不可以五分間使之冷却也。

臺北州米穀商組合主事加納留吉氏

大正七八年米貴時。且施防穀令。今何以制限之。

高雄州米穀商組合副組長謝大江氏

臺灣米在內地。只占百分之三四而已。如本年且輸入外米。竟欲制限。不亦矛盾乎。

日本拓殖會社高副支配人以大地主地位。備述不可理由。

臺灣米穀代行會社專務吳培銓氏

大正八年。臺灣米百五十斤在內地三十二圓。因臺灣受制限。故僅二十二圓。今後如果制限。則米價豈能免暴落乎。最後桃園米穀改善協會長。斗六郡產米協會長鄭沙棠。亦述意見。外有隨意議話者。卽

備述臺南州民對本問題之熱心不足。臺灣天惠獨厚。若內地因氣候寒冷。食糧歉致不足。此制限策果有當否。臺民覺者以蕃薯簽爲食糧。以竹代枕。如此困窮。何不救濟之乎。

次貝山議長。演說以此截止。宣言左記決議案

決議案

一、中央政府立案中之臺灣米移入統制案。本島經濟上並統治上影響甚大。故絕對反對之。

右於全島米穀關係者大會決議。

次貝川議長。朗讀左記規則。

▲臺灣米移入制限反對期成同盟會規則

一、本會反對臺灣米移入統制及制限。欲期目的貫徹。
二、本會員以生產者、地主、米穀商、米穀商組合及米穀關係者組織之。
三、本會費用。由各會員負擔。方法由委員公平定之。
四、本會事務所暫置於正米市場內。若本會目的貫徹。或由統制案除外時解散之。

次一任議長。

▲指名實行委員如左

臺北。曾根秀之介。黃金生。吳澄洪。郭廷俊。黃純青。林熊光。貝山好美。新竹。黃玉書。范姜興。小松吉久。臺中。吳潤滄。洪火煉。蔡蘭榮。臺南。張鴻雲。鄭沙棠。廖重光。高雄。謝大江。陳秋金。李瑞雲。

衆拍手贊成之。貝山議長謂決議案欲卽打電於首相、農相、拓相、臺灣俱樂部會長及東京之臺灣實業家求其考慮援助。而明日請實行委員。

▲欲訪總督、長官、殖產局長、商工課長等陳情之

正午散會。實行委員暫時滯留協議進行事項。此事關係全臺死活問題。與會者皆極熱心。期在必成也云

梧棲吐瀉症 復發一名 列車檢疫

臺中州梧棲吐瀉症。依然不論蓬萊種。在來種。嘉義晚二號旭種、六十五號。都混入異種。外觀不純。米粒不能齊整。斷非移出米質不佳。於是本年來。米穀移出商。漸覺混合米之不能博好聲價。故今後對將來之移出米。多注選單種穀移出。且對米質改良。正籌施最良方策。力圖改善云

蔓延。去七日午前八時。同街人蔡傳。年五十二。亦發病。當局檢鏡結局。決定爲眞性。該傳染徑路與他患者同。此外似有保菌者。現檢鏡中。又梧棲貿易商蔡豐商行。家族中有一老媼。亦似保菌。卽隔離于已宅。取糞便于試驗室。培養檢鏡中。臺中州。配置師于州下縱貫鐵道車內及各驛檢疫。去十七日午前八時。一齊臨檢該配置驛。大甲一名。清水一名。臺中二名。彰化二名。皆由臺中醫院醫官出爲應援。該醫官。去十六日齊集臺中州衛生課。與安達課長。磋商列車檢疫事項云。

臺北市 注射接客業者

臺北市衛生課。鑑中部吐瀉症狀況。去十六日分配宣傳單于各戶。喚起市民注意。更訂十八日先對接客業者一萬人。豫防注射。即自蔬菜。及魚類于中央市場者起。至十九日告畢。二十日起。注射一般市民云。

桃園警察課拘學童 初三十餘名訊問 因俱樂部失去金魚

桃園警察課。去十五日午前後。召桃園公學校八九歲至十二三歲學童三十餘名。拘留審問。學校當局。下午亦派有田氏。到課交涉。中午父母送午飯。亦不許餐。問其原因。謂學童。曾到俱樂部。拾空麥酒瓶。俱樂部失去金魚鯉魚。至下午六時。始漸釋放。尚拘留三名云。

斗六 出張收稅

斗六郡古坑庄。爲斗六郡東南隅部村落。地段人貴。然一般納稅。皆得舉相當成績。對于本期納稅。由庄長吳挂春氏。計畫種々督勵宣傳。並對不便之部落依左記日程。派遣吏員出張徵收。

七月十八日。咽吼山田心子。
七月十九日。荷苞厝崁脚。
七月二十日。林子頭。大湖底。苦苓脚。
七月二十一日。新厝子。林圍子。
七月二十二日。新庄。崁頭厝。
七月二十三日。水碓。崁頭厝溪邊厝。
七月二十四日。溪邊厝。

詩壇

夏休　樹林　黃純青

夏休半日閒無事。官舍風來暑不侵。誰憫農夫炎日下。勵不當午汗淋々。

賀西岡英夫先生新築落成　景美　張劍山

地擇東門結構工。元龍嘯臥氣豪雄。鐘敲古寺圓山響。草沒胡塞屯嶺雲。花影參差欄掛月。歸聲嘲曉樹搖風。關心爲報諸猿鶴。來往逍遙避世翁。

同上　景美　張雪窓

隔斷塵埃半點無。東門僅景比方壺。青浮圓嶺松三徑。綠蔭窗前柳五株。舞鏡高堂飛燕子。碎剛滿座笑鴻儒。他時杖策圓山路。擬醉君家醇美醴。

會事

▲臺北市圓山臨濟護國禪寺。訂本十八日午後四時。爲祭獻地林本源家祖先。開精靈茶會。

登錄商標

進步

不論男女、思想不可落伍、頭腦不可守舊、譬如現代婦女、有味の素而不用、仍用舊式烹調法、決不能隨時世進步

味の素（あぢのもと）

登錄商標

宮內省御用達 味の素本舖 鈴木商店